بانک ملی ایران

بانک ملی ایران در آیینه رسانه‌ها

۱۳۹۹/۰۲/۲۴

روابط عمومی

فهرست

اخبار بانک ملی ایران

اظهارات معاون امور بانکی، بیمه و شرکتهای دولتی وزارت اقتصاد در جلسه شورای اطلاع رسانی این وزارتخانه	۱۳
تغییر ساعت کار شعب بانک ملی ایران در روزهای پس از شب های قدر	۱۴
در عید غدیر، از بانک ملی ایران عیدی بگیر!	۱۴
صدرنشینی بانک ملی ایران	۱۵
بانک ملی ایران، پیشتاز خدمات بانکداری غیرحضوری	۱۶
بانک ملی خراسان رضوی دو هزار بسته معیشتی بین نیازمندان توزیع کرد	۱۷
حسین زاده :تاکید بر ضرورت رعایت انضباط مالی، دستورالعمل های ابلاغی بانک مرکزی، سیاست های مدون بانک، استفاده حداکثری از ظرفیت های قانونی برای کسب سود	۱۷
مدیرعامل بانک ملی ایران تاکید کرد: لزوم رعایت انضباط مالی به منظور کسب سود حداکثری	۱۹
پنج روش غیرحضوری بانک ملی برای پذیره نویسی صندوق سرمایه گذاری قابل معامله (ETF)	۲۱
بانک ملی ایران افزایش سرمایه می دهد	۲۲

اخبار جانبی بانک ملی ایران

واگذاری 100 هزار میلیارد تومان از اموال دولت و بانک‌ها	۲۵

بانک مرکزی

بخشنامه جدید بانک مرکزی/ سقف پرداخت نقدی به مشتریان بانک‌ها 45 میلیون تومان تعیین شد	۲۸
بانک مرکزی اعلام کرد:برگزاری حراج اوراق بدهی دولتی در بازار بین‌بانکی	۲۸
تامین 2.5 میلیارد دلار از ابتدای سال/ روند مثبت دسترسی بانک مرکزی به منابع ارزی خارجی	۲۹

کلان بانکی

بدیل‌هایی استراتژیک برای بانک‌ها	۳۰
افزایش سرمایه بانک اقتصاد نوین به تصویب رسید	۳۲
تغییر نرخ سود بانکی و رفتار بازارهای مالی	۳۳
حمایت‌های همه‌گیراثربخش نیست،بخش‌های آسیب‌دیده از کرونا رادریابید	۳۴

اخبار اقتصادی

دستگاه حباب‌سنج	۴۰
حکمرانی اقتصادی متهم اصلی است	۴۲
ساز ناکوک اقتصاد ایران با اقتصاد جهان	۴۳
جهش قیمت دلار	۴۴
دلار و متغیرهای اقتصادی	۴۵
کرونا، نرخ ارز و آینده بورس	۴۶
اقتصاد سیاسی جهش بورس	۴۷
۸ الگوی حمایت از تولید	۴۸
دوئل دلالان دلار و صرافی‌های بانکی	۵۴
پیش‌نیازهای تغییر پول ملی از ریال به تومان و حذف صفر	۵۵
الگوی بازگشت ارز صادراتی طراحی شود	۵۵
بسته پیشنهادی ضد کرونا روی میز سران 3 قوه	۵۶
عرضه سهام بانک‌ها و بیمه‌های دولتی به حدود نصف قیمت در قالب ETF	۵۸

نمودار تعداد محتوا بر حسب رسانه

تعداد محتوا ۳۱ (تعداد کل: ۹۸)

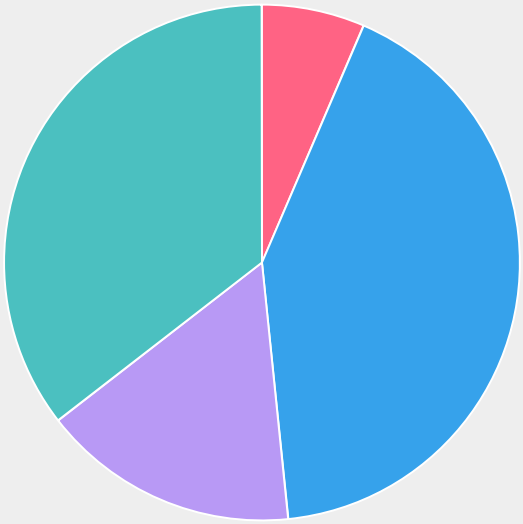

سازمان ۲ (۶.۵%) روزنامه ۱۳ (۴۱.۹%) خبرگزاری ۵ (۱۶.۱%) پایگاه خبری ۱۱ (۳۵.۵%)

روزنامه صبح ایران
آرمان ملی
شماره ۷۲۳
چهارشنبه
۲۴ • ۲ • ۱۳۹۹
۱۹ رمضان ۱۴۴۱
۱۳ می ۲۰۲۰
۱۶ صفحه
قیمت ۲۰۰۰ تومان
armanmeli.ir

پیام تسلیت فرمانده معظم کل قوا در پی شهادت جمعی از پرسنل نیروی دریایی از تن؛

خسارت فقدان جوانان صمیمی پرتلاش بزرگ و سنگین است

ابعاد این حادثه به درستی روشن شده و مقصران احتمالی شناسائی شوند

صفحه ۲

«آرمان ملی» از آخرین وضعیت شیوع کرونا در کشور گزارش می‌دهد

بازگشایی اماکن مقدسه با رعایت بهداشت

◀ تلاش انستیتو پاستور برای ساخت واکسن

آرمان ملی: بنا به آمار رسمی وزارت بهداشت، همچنان تعداد مبتلایان به کرونا در کشور روند افزایشی دارد، ولی مرگ و میر ناشی از آن روبه کاهش است. طبق این آمار از دوشنبه (۲۲ اردیبهشت) تا سه‌شنبه (۲۳ اردیبهشت) در ۱۴ استان، موارد فوتی ناشی از این بیماری مشاهده نشده است...

صفحه ۸

«آرمان ملی» گزارش می‌دهد

حمله اصولگرایان به دولت برای عزل یک وزیر

◀ کنعانی مقدم: منتخبین مجلس یازدهم جنجال سیاسی درست نکنند

آرمان ملی: «با حکم رئیس جمهوری، مدرس خیابانی سرپرست وزارت صنعت، معدن و تجارت شد»؛ خبری که هم عزل و هم نصب را همزمان در دل خود گنجانده بود. رضا رحمانی وزیر صنعت، معدن و تجارت با همه گمانه‌زنی‌هایی که پس از آن از هر سو نسبت به این موضوع مطرح می‌شد، برکنار شد...

صفحه ۲

«آرمان ملی» از زیان خریداران نابلد روایت می‌کند

کاهش سرعت قیمت خودرو

صفحه ۴

گزارش «آرمان ملی» از نگرانی شیوع کرونا

ناقلان مرگ در شهر پرسه می‌زنند

۸۰ درصد مبتلایان به کرونا بدون علامت بیماری هستند

صفحه ۸

عکس: محمد آهنگر

سخن روز

حکمرانی اقتصادی متهم اصلی است

حسین راغفر
اقتصاددان

گرانی‌های اخیر ریشه در سیاست‌های کلی نظام اقتصادی ما دارد و در این رابطه دولت هم به تنهایی مقصر نیست. کل حکمرانی اقتصادی کشور مسئول به‌وجود آمدن این شرایط است و علی‌الاصول هم خودش باید پاسخگوی وضعیت کنونی باشد. متاسفانه آنچه که شاهد هستیم به کرونا برنمی‌گردد و حتی به تحریم‌ها محدود نمی‌شود بلکه سیاست‌های کلی اقتصاد کشور در ظرف سه دهه گذشته مسئول بروز این بحران‌هاست. البته این سیاست‌ها به‌رغم همه مشکلات عمیق و گسترده‌ای که داشته، برندگانی هم داشته. برندگان این سیاست‌ها کسانی هستند که قرار است تصمیم بگیرند و اصلاحات را انجام دهند. به همین دلیل هم یک امر ممتنع است و حداقل در شرایط کنونی شدنی نیست. اما اینکه حتی اگر بحران کرونا پیش نمی‌آمد، سیاست‌های سه دهه گذشته که منجر به شکل‌گیری بودجه سال ۹۹ شده که بالاخره هم تصویب شد، این بودجه خودش بسیار تورم‌زاست و رکود کنونی را عمیق‌تر می‌کند. راه حل برای این مقطع دو اقدام است که باید به موازات هم صورت بگیرد. نخست بازنگری در نظام مالیاتی است که برندگان این اوضاع آشفته بابت درآمدهایی که کسب کردند، باید مالیات بپردازند و بدین منظور یکی از آن گروه‌ها همین برندگان بازی بازار سهام هستند که در این بازار عملا فقط در ظرف دو ماه گذشته ۵۰۰ هزار میلیارد تومان درآمد برای صاحبان سهام ایجاد شد و دولت اگر فقط ۲۰ درصد از اینها مالیات می‌گرفت صدهزار میلیارد تومان درآمد کسب می‌کرد. ضمن اینکه این درآمد حاصل شده، محصول تولید نیست و محصول سفته‌بازی و سوداگری روی کاغذ است. بنابراین آنچه اتفاق می‌افتد چرخه معیوب سیاست‌گذاری اقتصادی است که دولت هم یک پای قضیه است. شاهد هستیم در موارد درآمدهای سفته‌بازی و سوداگری مثل آنچه در بازار زمین و سکه و ارز و مسکن رخ می‌دهد، هیچ مالیاتی عملا عمل نمی‌کند که می‌تواند درآمدهای بزرگی را حاصل

«آرمان ملی» از جالش‌های سیاسی یک خواننده روایت می‌کند

نردبان لق تتلو برای اصولگرایان

آرمان ملی: شاید کمتر شخصی در کشور باشد که با شخصیتی مانند تتلو با نام حقیقی امیرحسین مقصودلو آشنا نباشد؛ همان خواننده متفاوتی که تصور کرد با ورود به دنیای سیاست می‌تواند برای خودش قالوز و هوادار جمع کند...

صفحه ۳

دلار و سکه باز هم رکورد زدند

صفحه ۵

هدایت‌ا... آقایی در گفت‌وگو با «آرمان ملی»:

اصولگرایان از تحولات دولت سوءاستفاده می‌کنند

صفحه ۳

تشییع پیکر شهدای کنارک

دادستان نظامی سیستان و بلوچستان: درباره «کنارک» گمانه‌زنی نشود

صفحه ۲

جلال جلالی‌زاده در گفت‌وگو با «آرمان ملی»:

بازنگری می‌تواند اصلاح‌طلبان را احیا کند

نقطه ضعف اصلاح‌طلبان تمرکزگرایی است

صفحه ۶

روزنامه صبح ایران
آفتاب اقتصادی
هر بامداد در سراسر ایران
www.aftabeghtesadi.com
چهارشنبه | ۲۴ اردیبهشت ۱۳۹۹ | ۱۹ رمضان ۱۴۴۱ | ۱۳ می ۲۰۲۰ | شماره ۱۲۵۳ | ۸ صفحه | ۲۰۰۰ تومان

سرمقاله

احیای تولید برای نجات اقتصاد کشور

حسین کریمی
سردبیر

در چند سال اخیر به خصوص از دولت قبل صنعت قطعه سازی به جای ساخت به واردات قطعه روی آورده زیرا قیمت ارز، پائین بود و واردات قطعه، به صرفه بود.

بسیاری از تولیدکنندگان بجای تولید قطعات آنها را از چین وارد می‌کردند و بر چسب ساخت ایران را روی تولیداتشان می‌زدند. در حال حاضر بعلت بالا رفتن نرخ ارز واردات کالا مقرون به صرفه نیست و البته به زعم برخی از کارشناسان این فرصت خوبی است که تولید کنندگان داخلی وارد عمل شوند. از سویی قطعه‌سازان معتقدند چون مواد اولیه قطعات وارداتی است تولید داخلی باز دچار تورم ارزی می‌شود.

از سویی چون بر اساس قرارداد حقوقی قطعه سازان با شرکت‌های خودروساز، اجازه ندارند قطعاتی را که مطابق با قطعه سازان خودرو است به طور مستقیم در بازار بفروشند و قطعه سازان داخل ، تولیدات خود را باید در اختیار خودروسازان قرار دهند.

در شرایط کنونی با توجه به تحریم‌ها دلال‌ها و واسطه‌ها از شکاف موجود بین عرضه و تقاضا استفاده کرده به علت نیاز بازار نرخ‌ها را از طریق سایت‌های قیمت گذاری بالا می‌برند. و در نهایت قیمت تمام شده خودروها غیر واقعی افزایش پیدا می‌کند.

همه دست اندر کاران اعتراف می‌کنند این قیمت‌ها صوری است، عده‌ای پول‌های سرگردان را راهی بازار خودرو کرده و با انتشار تبلیغات مختلف در صدد افزایش قیمت خودروهستند.

این در شرایطی است که نیاز خرید خودرو آن هم به این شکل و در شرایط کنونی منطقی به نظر نمی‌رسد.

باید با روش‌هایی دست سودجویان از بازار خودرو قطع و با کاهش خریداران، قیمت خودرو تعدیل یابد. با این روش خریداران واقعی با بازشدن سایت فروش خودروسازان موفق به نبستن خودرو در پیش فروش‌ها خواهند شد. تجربه موفق بدست آمده در دهه ۷۰ برای بازار خودرو گواه صادق این ادعاست.

از سویی مردم در چند ماه گذشته تلاش کردند که نقدینگی خود را به خودرو تبدیل کنند و این موضوع به التهاب بازار خودرو دامن زده است.

و هر جا که تقاضا حتی کذایی شکل بگیرد سر و کله دلالان پیدا می‌شود چرا که آنها دنبال سود هستند و مهم نیست سود از کدام سمت به سمتشان راهی شود. این همان نتیجه‌ای بی‌توجهی مسوولان به تولید محوری اقتصاد ایران است که سالهای سال دلسوزان

تلاطم بازار مسکن فروکش کرد

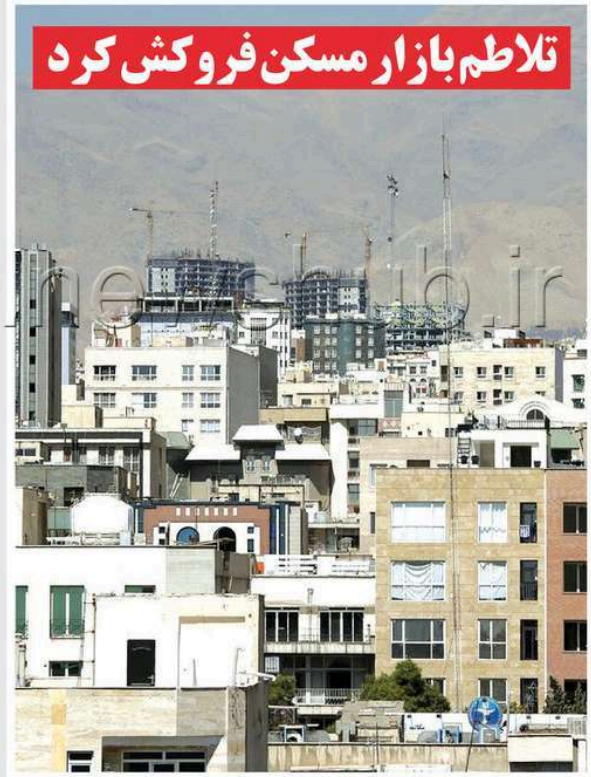

صفحه ۴

شریعتی:

اولویت اول ما در عراق باید اقتصاد باشد

صفحه ۴

دوئل دلالان دلار و صرافی‌های بانکی

یک کارشناس بازار ارز معتقد است که در بازار ارز یک دوئل بین صرافی‌های بانکی و نوسان‌گیران شکل گرفته و صرافی‌ها را تا گزیر به افزایش قیمت کرده تا از این طریق، نیازهای کاذب را سر کوب کنند.

نرخ ارز علی‌رغم روال عادی هفته جاری وارد کانال‌هایی شد که پیش از این تا مقاومت زیادی همراه نبودند. در بازار آزاد قیمت دلار روز دوشنبه در دامنه نرخ‌هایی بین ۱۶ هزار و ۵۰۰ و ۱۶ هزار و ۶۰۰ تومان معامله می‌شد. ارز جهان‌روا در دومین روز هفته هم توانسته بود مرز ۱۶ هزار و ۵۰۰ تومانی را بشکند و با ۶۰ تومان افزایش به بهای ۱۶ هزار و ۵۱۰ تومان برسد.

از سوی دیگر صرافی ملی هم روز دوشنبه نرخ ارز را ۱۰۰ تومانی نسبت به روز یکشنبه افزایش داد و قیمت دلار در این صرافی به ۱۶ هزار و ۳۰۰ تومان رسید. در حالی که روز قبل از آن صرافی‌های دولتی در اقدامی سه مرحله‌ای قیمت فروش دلار خود را از مرز ۱۶ هزار تومانی عبور دادند و به ۱۶ هزار و ۲۰۰ تومان رساندند. شنبه نرخ فروش ارز بر تابلوی این صرافی‌ها ۱۵ هزار و ۸۰۰ تومان بود.

روند صعودی قیمت ارز در حالی آغاز شده که کنترل بازار ارز از طریق محدود کردن واردات کالاهای لوکس مانند خودرو و هدایت نقدینگی به بازار بورس بیشتر شده است...

صفحه ۲

دلیل برکناری یک شبه وزیر صمت

رحمانی قربانی بازار خودرو

صفحه ۷

از عرضه در بورس تا اخذ فهرست خریداران

بورس می‌تواند به آشفتگی بازار خودرو کمک کند

صفحه ۷

به صورت محدود تر و هوشمندتر:

الکامپ هوشمند انتهای شهریور ماه برگزار می‌شود

صفحه ۸

سالروز ضربت خوردن مولای متقیان و امیر مؤمنان حضرت علی بن ابیطالب تسلیت، و اولین لیلةُ القدرِ پر فیض و برکت گرامی باد

اطلاعات

چهارشنبه ۲۴ اردیبهشت ۱۳۹۹ - ۱۹ رمضان ۱۴۴۱ - ۱۳ مه ۲۰۲۰ - سال نود و چهارم - شماره ۲۷۵۵۸ - ۱۶ صفحه به همراه ۸ صفحه ضمیمه - تک شماره ۲۰۰۰ تومان

پیام تسلیت رهبر معظم انقلاب به مناسبت شهادت دریادلان نیروی دریایی ارتش

* حادثه‌ی دردناک شناور کنارک که به شهادت جمعی از دریادلان نیروی دریایی ارتش انجامیده برای اینجانب بسیار تلخ و تأسف آور است

صفحه ۲

۱۳ نوزاد، مادر و پرستار در حمله انتحاری به بیمارستان کابل کشته شدند

* حمله انتحاری به مراسم تشییع فرمانده پلیس محلی در «ثبوه» ننگرهار ۲۴ کشته و ۶۰ زخمی برجا گذاشت

صفحه ۱۶

رئیس جمهوری در نشست اندیشمندان و مسئولان مؤسسات دانشگاهی و حوزوی:

اقدامات ایران در مقابله با کرونا بسیاری از قضاوت‌ها را باطل کرد

* همکاری مردم نقش بسیار مهمی در کنترل کرونا و تأمین مواد مورد نیاز بخش‌های مختلف داشت
* باید از امروز برای دوران پساکرونا آماده بوده و برنامه‌ریزی داشته باشیم
* جهان صدمات شیوع کرونا به صنعت هوایی، حمل و نقل و گردشگری، نیازمند تلاشی طولانی است
* تاکنون و در جریان مقابله با کرونا از لحاظ تخت بیمارستانی در هیچ منطقه‌ای دچار مشکل نشدیم
* هیچ کس تصور نمی‌کرد با وجود تحریم‌های سخت حتی در بحرانی‌ترین شرایط با عدم تخت خالی در بیمارستان‌ها مواجه نباشیم
* همکاری مردم نقش بسیار مهمی در کنترل این بیماری و تأمین مواد مورد نیاز در بخش‌های مختلف داشت
* امروز همه اقشار جامعه اعم از نیروهای مسلح، خیرین، سازمانهای مردم نهاد، سمن‌ها و آحاد مردم به میدان آمده اند و کمک می‌کنند
* در دوران پساکرونا سئوالات زیادی در رابطه با عدل، عذاب و رحمت خدا از سوی تفکرات مختلف مطرح می‌شود که علما و دانشمندان باید پاسخ دهند
* در دوران پساکرونا بسیاری از شبهات در فضای مجازی و حقیقی و کلاس‌های دانشگاهی مطرح می‌شود که باید برای مواجهه با آنها برنامه‌ریزی کنیم
* امروز می‌توانیم به مردم اطمینان دهیم که تمامی مراکز کشور فعال و ذخایر به اندازه کافی در اختیار داریم
* بسیاری از موفقیت‌ها و خودکفایی‌ها در سایه کار، تلاش و کوشش همه مردم و جوانان کشور در دانشگاه‌ها حاصل شده است

صفحه ۲

تشییع ۱۹ شهید دریادل ارتش در بندر کُنارک

صفحه ۱۳

۱۰۰ هزار میلیارد تومان اموال دولت به مردم واگذار می‌شود

* معاون وزیر اقتصاد: ارزش کل سهام صندوق واسطه‌گری یکم حدود ۳۳ هزار میلیارد تومان است
* در حالی هر سهام صندوق قابل معامله بورسی به هر دارنده کد ملی به قیمت ۱۰ هزار تومان به فروش می‌رسد که ارزش امروز آن ۱۹ هزار و ۸۰۰ تومان است
* سهام ۵ پالایشگاه، ۲ خودروساز و فولاد مبارکه و ملی مس در قالب دو صندوق پالایشی و خودرویی و فولادی تا نیمه امسال به مردم واگذار می‌شود
* سهام شرکت سرمایه‌گذاری امید وابسته به بانک سپه به ارزش ۷۰ هزار میلیارد تومان هفته آینده در بورس عرضه می‌شود
* سهام گروه توسعه ملی وابسته به بانک ملی به ارزش ۲۳ هزار میلیارد تومان و شرکت صنایع شیمیایی ایران به ارزش ۱۰ هزار میلیارد تومان در روزهای آینده از طریق بورس به مردم واگذار می‌شود

صفحه ۲

۲ فوریت طرح مقابله با اقدامات رژیم صهیونیستی تصویب شد

* طرح مقابله با اقدامات رژیم صهیونیستی علیه صلح و امنیت منطقه‌ای و بین‌المللی مذکور ۱۴ ماده دارد و قیود مدنظر برای مقابله با این رژیم متخاصم پیش‌بینی شده است
* وزارت امور خارجه موظف است در مدت ۶ ماه پس از تصویب این قانون، مقدمات لازم برای تشکیل «کنسولگری یا سفارت مجازی ایران به پایتختی قدس» در فلسطین را فراهم و نتیجه را برای تصویب تقدیم هیأت وزیران کند
* سفر اتباع ایرانی به سرزمین فلسطین اشغالی ممنوع است. مرتکب به مجازات حبس درجه ۵ و محرومیت از داشتن گذرنامه به مدت ۲ تا ۵ سال محکوم می‌شود
* برگزاری هرگونه مسابقه یا رقابت ورزشی اعم از رسمی یا تدارکاتی میان ورزشکاران و تیم‌های ورزشی ایران با حریفان رژیم صهیونیستی ممنوع است

صفحه ۲

وزارت بهداشت:

فوت ناشی از کووید ۱۹ در ۱۴ استان به صفر رسید

صفحه ۳

محک
تبادل زندانی ایران - آمریکا!
صفحه ۲

گزارش
کرونا و مسئولیت اجتماعی توانبخشی
صفحه ۵

نگاه‌ها و اندیشه‌ها
تنهایی امام علی(ع)
دکتر محمد مسجدجامعی
صفحه ۶

اقتصادی
تولید روی سکوی «جهش»
صفحه ۷

حماسه پایداری
ابتکار جدید رزمندگان در جزایر مجنون
صفحه ۱۱

ویژه فرهنگی ضمیمه اطلاعات امروز

اعتماد
ETEMAD Wed ☐ 13 May 2020 ☐ vol.17 ☐ No. 4646 ☐ 16 Pages ☐ 50000 Rials
چهارشنبه ۲۴ اردیبهشت ۱۳۹۹
۱۹ رمضان ۱۴۴۱
۱۳ مه ۲۰۲۰
سال هفدهم
شماره ۴۶۴۶
۱۶ صفحه
۵۰۰۰ تومان

رئیس جمهور در نشست اندیشمندان و مسوولان موسسات دانشگاهی و حوزوی:

مقابله ایران با کرونا بر قضاوت‌ها نسبت به نظام خط بطلان کشید

۲

«اعتماد» برخی برخوردهای قضایی اخیر با کنشگران دانشجویی را بررسی می‌کند

عصر کرونایی دانشگاه

۳

فردوسی و شاهنامه در گفت‌وگو با جلال خالقی مطلق

شاهنامه آچار فرانسه نیست

۸ و ۹

پس از ریزشی شدن شاخص‌های بورس رخ داد

هجوم سفته‌بازان به بازار ارز

با گذشت ۲۰ ماه از کوردشکنی قیمت ارز در بازار غیررسمی و همزمان با تشکیل صف‌های فروش در بازار بورس، حالا شاخص بازار ارز با تکانه‌های جدی مواجه شده

نمایندگان مجلس به طرح توسعه منطقه آزاد انزلی رای دادند

تاثیرات افزایش وسعت منطقه آزاد انزلی

۶

میرسلیم با شعار «پرهیز از شرکت در انتخابات ریاست جمهوری» کمپین انتخاباتی‌اش را کلید زد

گدایی منصب نمی‌کنیم

منتخب تهران در مجلس یازدهم:
نامزد ریاست مجلس نباید هدفش ریاست جمهوری باشد و نباید مجلس را سکو قرار دهد زیرا اصلا بالاتر از مجلس نداریم

نگاه روز

ریشه‌های مدرک‌سازی

عباس عبدی

ماجرای استفاده از مدرک تحصیلی تقلبی یا صوری به یک قاعده مدیریتی در ایران تبدیل شده است و این چنین نیست که با رد صلاحیت یکی یا بی‌آبرو کردن دیگری بتوان مانع از انجام این تقلب شد. اخیرا یک نامزد انتخابی به همین دلیل رد صلاحیت شد و نماینده‌ای دیگر هم مدعی است که مدرک تعدادی دیگر از رایافتگان هم ایراد دارد. حقیقت این که مساله عمیق‌تر از آن است که با این قدامات بتوان مساله را حل کرد. چه بسا بسیاری از کسانی که بخواهند با این معضل برخورد کنند، خودشان مشمول آن هستند و...

ادامه در صفحه ۱۴

اندیشه

فره ایرانی

ژاله آموزگار

فهرست بلندبالای کتاب‌ها و مقالات ابتکاری جلال خالقی معرف حضور همگان هست؛ هشت جلد چاپ انتقادی شاهنامه او زینت‌بخش کتابخانه‌های‌مان و سه جلد یادداشت‌های شاهنامه او مشکل‌گشای مقالاتمان و همگی چشم انتظار واژه‌نامه تاریخی او از سویی دیگر کیست که نداند که ابوالقاسم فردوسی ۳۰ سال رنج برد تا بر که هویت ما را با خامه جادویی‌اش جاودانه کند و ستون‌هایی را پی افکند که باد و باران و آزار دیگران گزندش نرساند و چنان اشتیاقی در ایران دوستی در دل فرزندان آیندهاش به وجود آورد که...

ادامه در صفحه ۹

محسن شریعتی‌نیا در گفت و گو با «اعتماد» مطرح کرد

ترامپ سیاست سرزنش و باج گیری از چین را اجرا می‌کند

۴

www.newshub.ir

روزنامه صبح ایران
امتیاز
WWW.EMTIAZDAILY.IR
چهارشنبه / ۲۴ اردیبهشت ۱۳۹۹ / ۱۹ رمضان ۱۴۴۱ / ۱۳ می ۲۰۲۰
شماره ۲۹۶۲ / ۸ صفحه / قیمت ۲۰۰۰ تومان

۲
در بسیاری از نقاط کشور به فاز مهار بیماری رسیدیم

دل را ز شرار عشق سوزاند علی (ع)،
یک عمر غریب شهر خود ماند علی
وقتی که شکافت فرق او در محراب،
گفتند مگر نماز میخواند علی

امشب سر مهربان نخلی خم شد در کیسه نان به جای
خرما غم شد در خانه دور،بیوه ای شیون کرد هم
بازی کودک یتیمی کم شد (الهی العفو)

زنگنه اقدامات وزارت نفت برای مقابله با کرونا را تشریح کرد:
احیـــای اشتغـــال در صنعت نفت
۳/

اظهارات اسلامی در خصوص بازار اجاره و مستأجران:
واکنش وزیر به مصوبه تمدید دو ماهه قراردادی اجاره

وزیر راه و شهرسازی گفت: بنگاه‌های معاملاتی و شوراهای حل اختلاف به مصوبه کرونا در خصوص تمدید دو ماهه قرارداد مستأجران توجه و برای اجرای آن اقدام کنند.

محمد اسلامی در خصوص بازار اجاره و مستأجران نیز اعلام کرد: هفته پیش ستاد ملی تصویب کرد تا مهلت اجاره واحدهای مستاجرانی که اسفند و فروردین به اتمام می‌رسیده است تمدید شده و مدت بسته بودن بنگاه‌های مشاوره املاک در دوران بحران کرونا، به مدت قرارداد مستأجران اضافه شود. این مصوبه ابلاغ شده و لازم الاجراست.../ صفحه ۳

به شرط موافقت ستاد ملی کرونا صورت می گیرد:
برگزاری نماز عید فطر!

استاندار تهران با اشاره به اینکه در صورت موافقت ستاد ملی مقابله با کرونا نماز عیدفطر برگزار می‌شود بر لزوم ارتقا بخشیدن به امر پرداخت زکات تاکید کرد.

انوشیروان محسنی بندپی گفت: سرعت بخشیدن به امر واجب زکات ضرورت دارد. محسنی بندپی افزود: پیش بینی می‌شود امسال ۲۰۰ میلیارد تومان از محل زکات فطریه کشاورزان در استان تهران جمع آوری شود، به ویژه در شرایط ناشی از کرونا مردم دچار تکانه‌های اقتصادی شدید شدند و باید از تمام ظرفیت‌ها برای رفع مشکلات مردم در قالب عملیاتی کردن آموزه‌های شرعی نظیر پرداخت زکات و رساندن این کمک‌ها به افراد مستحق استفاده کنیم. وی گفت: لازمه رعایت عدالت در پرداخت مستمری به افراد نیازمند ایجاد بانک اطلاعاتی جامع از مددجویان است، ضمن اینکه داشتن بانک کامل و جامع از مددجویان نهادهای حمایتی برنامه ریزی مدون برای رساندن کمک‌ها به طور هدفمند با تسلط و تکیه بر آمار و ارقام یکی از الزامات کمک به افراد مستمند است. استاندار تهران افزود: درصورت موافقت ستاد ملی مقابله با کرونا نماز عیدفطر امسال هم برگزار می‌شود و شهروندان می‌توانند مبلغ تعیین شده زکات فطریه را در صندوق‌های تعیین شده بپردازند.

۹

جام جم
روزنامه فرهنگی، اجتماعی صبح ایران
WWW.JAMEJAMDAILY.IR
چهارشنبه ۲۴ اردیبهشت ۱۳۹۹ | ۱۹ رمضان ۱۴۴۱ | ۲۰ صفحه | سال بیست‌ویکم - شماره ۵۶۵۹ | استان تهران و البرز ۲۰۰۰ تومان - دیگر استان‌ها ۱۰۰۰ تومان | Wednesday - 2020 May 13

چگونه ۸ وزیر با استیضاح، استعفا و برکناری از کابینه جدا شدند و دولت در مرز رأی اعتماد دوباره قرار گرفت؟

دولت دوازدهم منهای هشت

۲

۷۲ کارشناس در نامه به روحانی خواستار اصلاح شیوه فعالیت خودروسازان شدند

ارزان‌سازی خودرو با بورس

به گفته کارشناسان، رد و بدل شدن سهام سایپا و ایران‌خودرو بین شرکت‌های زیرمجموعه آنها به جای خصوصی‌سازی واقعی، یکی از دلایل زیان‌دهی این دو شرکت است. اگر این دو خودروسازی بزرگ کشور، سهام فعلی خود را به طور واقعی در بورس برای خرید مردم عرضه کنند، مبلغ قابل توجهی به دست خواهند آورد که با آن هم بدهی‌هایشان را به قطعه‌سازان و هم اقساط وام‌ها را می‌پردازند....

۳

گزارش میدانی از بیمارستان‌های پایتخت نیز کاهش آمار ابتلا به کرونا را تایید می‌کنند

سرفه‌های آخر کرونا؟

آمار ابتلا و مرگ‌ومیر در روزهای گذشته نسبت به روزهای اول شیوع، از کاهش ابتلا و بستری شدن در بخش‌های ویژه بیمارستانی می‌گوید. اگر در روزهای اپیدمی ویروس کرونا، بیمارستان‌ها مملو از جمعیت بود و همه تخت‌های ویژه و عفونی پر بودند و حتی بخش‌های دیگر هم پر از بیمار کرونایی بود، امروز اما تعداد به‌شدت کاهش پیدا کرده‌است. آمار و ارقام هم همین نکته را تایید می‌کنند.

۱۸

گزارش جام جم از پشت صحنه برنامه سحرگاهی «ماه من» شبکه ۳

آن سوی ماه

+ گفت‌وگو با نجم‌الدین شریعتی

عکس: چاوش هماوندی | جام جم

۶

گفت‌وگو با دکتر مهدی زارع، استاد پژوهشگاه زلزله‌شناسی

پایش زلزله در تهران را هنوز جدی نگرفته‌ایم

۱۵

بیشتر بخوانید

همه چیز درباره ابرپروژه «شهر نئوم» عربستان

رویابافی در سرزمین شن‌های روان

۸

سرنوشت لیگ در دستان وزارت بهداشت

جنگ قدرت را کدام تیم می‌برد؟

۴

پژوهشگران تاریخ معاصر از وقایع انقلاب در ماه مبارک رمضان می‌گویند

ختم قرآن در انفرادی

۱۲

نسبتاً تاریخی

قنات‌آبادی جاه‌طلب بود

زندگی چهره پرحاشیه نهضت ملی در گفت‌وگو با آیت‌ا... مستجابی

۱۰

اقتصاد سیاسی جهش بورس

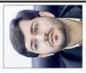

سهام خودروسازان را به مردم واگذار کنید

دستگاه‌های دولتی به ۴۰ تکلیف خود عمل نکردند

قاچاق قانونی!

خراسان

روزنامه صبح ایران

چهارشنبه
۲۴ | اردیبهشت | ۱۳۹۹
• ۱۹ رمضان ۱۴۴۱ • ۱۳ می ۲۰۲۰
• سال هفتاد و یکم • شماره ۲۰۲۷۸
• تکشماره ۲۰۰۰۰ ریال در مشهد
• تکشماره ۱۲۰۰۰ ریال در شهرستان‌ها

۲۴ صفحه

• ۱۲ صفحه ایرانی • ۴ صفحه زندگی سلام
• ۴ صفحه ورزشی • ۴ صفحه ورزشی استانی
• ۲۶ صفحه انرژی هایی می‌شود
• چاپ همزمان در مشهد و تهران

K H O R A S A N N E W S P A P E R . C O M

کشمکش رئیس و نمایندگان بر سر بازنشستگان

در حالی که لاریجانی اجرای همسان‌سازی حقوق را طی ۲ سال ناممکن دانست، نمایندگان می‌خواهند طرح خود را به صحن بیاورند

صفحه ۵

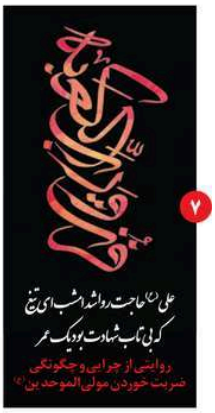

۷

روایت تکان‌دهنده از قاچاق کالا

مجلس پرونده تخلف در مبارزه با قاچاق کالا و ارز را به قوه قضاییه فرستاد و خواستار سوال از رئیس جمهور و ۴ وزیر شد

صفحه ۱۰

سال مهم نوید، قورباغه دوست داشتنی و قانون بامزه ترامپ!

صفحه‌های ۳، ۶ زندگی سلام

درآمد میلیاردی از کودک کار اینستاگرامی!

بررسی‌های ما از گردش مالی صفحات برخی کودکان در اینستاگرام حکایت از رد و بدل شدن مبالغ هنگفتی دارد

صفحه ۴

اقدام قابل توجه تولیت آستان قدس

از عنوان «آیت ا...» برای این جانب استفاده نشود

خراسان رضوی

توصیه‌های بهداشت جهانی درباره نحوه ضدعفونی لباس‌ها

زندگی سلام

«گرگ پیر» پای چوبه دار

۱۵ سال زندان، ۱۰۰ ضربه شلاق و اعدام برای عامل اغفال یک کودک

۹

یادداشت روز

سید صادق غفوریان

استخوان نحیف بازنشستگان زیر چرخ‌های زمخت تورم

مدت زیادی است که میان این همه سوژه‌های جدید و جذاب و پرهیجان، پرداختن به... صفحه ۲

بزرگ‌ترین افت روزانه بورس با ریزش ۲۶ هزار واحدی شاخص کل

۱۰

رهبر انقلاب ضمن تسلیت شهادت جمعی از دریادلان:

مقصران احتمالی شناسایی و تدابیر لازم برای عدم تکرار چنین پیشامدهایی اتخاذ شود

۲

ماجرای تصرف ۱۰ هکتار از اراضی ملی در طرقبه

خراسان رضوی

پرسه کرونا در بانک‌ها

گزارش «سرزده» از فعالیت بانک‌ها در روزهای کرونایی، خراسان رضوی

روزنامه شرق

مقام معظم رهبری:

خسارت فقدان جوانان صمیمی پرتلاش، بزرگ و سنگین است

پایگاه اطلاع‌رسانی دفتر مقام معظم رهبری: حضرت آیت‌الله خامنه‌ای، فرمانده معظم کل قوا در پیامی به امیر سرلشکر سید عبدالرحیم موسوی، فرمانده کل ارتش ضمن تسلیت شهادت جمعی از دریادلان نیروی دریایی ارتش در حادثه دردناک شناور کنارک...

صفحه ۱۵

توضیحات موسوی درباره مرگ پناه‌جویان افغان

رد مسئولیت حادثه همراه با گلایه‌هایی محترمانه

گروه دیپلماسی: درحالی‌که وزرای خارجه ایران و افغانستان توافق کردند هیئتی تشکیل داده تا در مورد پناه‌جویان کشته‌شده افغانستانی تحقیق کنند، سخنگوی وزارت خارجه ضمن ابراز تاثر بابت این حادثه به سؤالات مطرح‌شده در این...

صفحه ۱۵

چهارشنبه ۲۴ اردیبهشت ۱۳۹۹ • ۱۹ رمضان ۱۴۴۱ • ۱۳ می ۲۰۲۰

سال هفدهم • شماره ۳۷۱۹ • ۱۶ صفحه • ۵۰۰۰ تومان

معاملات کاغذی ۲۰۰ میلیون دلاری

نخستین جلسه رسیدگی به پرونده متهمان هفت‌تپه ۲۹ اردیبهشت برگزار می‌شود

فرزانه طهرانی: کام کشت و صنعت نیشکر هفت‌تپه از آن نام‌های آشناست که اگرچه به واسطه اعتراض کارگران و واگذاری بر حاشیه این بر سر زبان‌ها افتاد اما امروز با لیست ارز دولتی و قاچاق سازمان‌یافته گره می‌خورد. در همان دوران که کارگران هفت‌تپه برای نگرفتن چندین ماه حقوقشان اعتراض می‌کردند و طعم بازداشت می‌چشیدند؛ مدیران هفت‌تپه در لیست واگذاری ارزهای ارزان برای تامین تجهیزات صف کشیده بودند و البته توفیق به‌دست‌آوردن ۲۰۱ میلیون دلار ارز دولتی را هم در کارنامه دارند. شاید خواندن اعتراض کارگران هفت‌تپه و پرداخت حقوق آنها در ماه‌های اخیر هم بی‌ربط به توفیق مدیران این کشت و صنعت در گرفتن ارز ارزان نباشد اما ماجرا وقتی به دادگاه کشیده می‌شود که ارزهای ارزان کالای اساسی به جای صرف‌شدن برای خرید تجهیزات کارخانه، قاچاق می‌شود. شرکت ۶۰ ساله کشت و صنعت نیشکر هفت‌تپه در ۵۶ سالگی از دولت گرفته شد و به دو جوان ۳۱ و ۲۸ ساله واگذار شد و همین واگذاری سراغازی شد برای ماجراهای پرغم هفت‌تپه.

ادامه در صفحه ۴

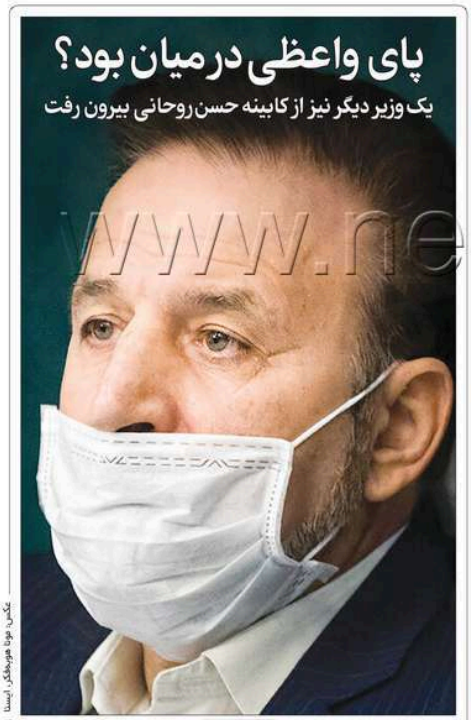

پای واعظی در میان بود؟

یک وزیر دیگر نیز از کابینه حسن روحانی بیرون رفت

عکس: مونا هویه‌هگر، ایسنا

صفحه ۲

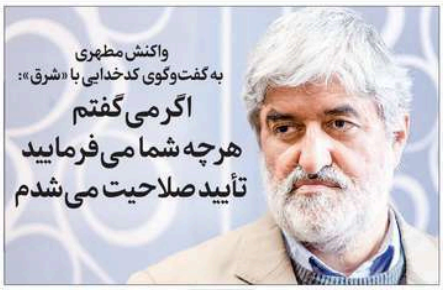

واکنش مطهری به گفت‌وگوی کدخدایی با «شرق»:

اگر می‌گفتم هرچه شما می‌فرمایید تأیید صلاحیت می‌شدم

صفحه ۶

تیترها

واکنش تند هاشمی به مصوبه شورای شهرسازی

غیبت شهردار به‌وقت تصاحب خیابان «مردم»

صفحه ۱۳

تلاش منافقین برای جذب بازرگان و شجریان

صفحه ۶

استاندار خوزستان در گفت‌وگو با «شرق» مطرح کرد

۹ شهر خوزستان در وضعیت قرمز

صفحه ۱۳

یک کتاب، دو نویسنده:

تهران شهر بی‌آسمان نوشته امیرحسن چهل‌تن به روایت احمد غلامی و علی خدایی

رمانی روی دور تند

صفحه ۸

سرمقاله

حساب‌آرایی بی‌حساب بورس

غلامرضا نظرپلند . اقتصاددان

روزنامه «شرق» در شماره ۲۱ اردیبهشت ۹۹ متن گفت‌وگو با چند نفر از خبرگان حسابداری و مالی کشور را با عنوان «بیست پرده سودهای بورس» و با موضوعیت مصوبه دی‌ماه ۹۸ هیئت دولت، چاپ کرد. شرکت‌کنندگان در گفت‌وگو ضمن بررسی ریزگاوانه مصوبه یادشده که به شرکت‌ها اجازه می‌دهد دارایی‌های ثابت خود را مجدد ارزیابی کنند و مازاد حاصل را به مصرف افزایش سرمایه برسانند، اجرای آن را زیان‌بار دانسته و مخالفت خود را ابراز کرده بودند. بوشابین با بهتر بگوییم اختفای زیان انباشته شرکت‌های زیان‌ده و تظاهر به رهایی از ورشکستگی، البته به‌طور کاغذی. (موضوع ماده ۱۴۱ قانون تجارت که شرکت‌های دارای زیان انباشته بیش از نصف سرمایه را ورشکسته قلمداد می‌کند. مگر آنکه افزایش سرمایه دهند). بزرگ‌نمایی ارزش دارایی‌ها از سویی و ثابت‌نگه‌داشتن (و در واقع کوچک‌نمایی) میزان بدهی‌ها از سوی دیگر (و طبعا مصنوعی شدن نسبت دارایی‌ها به بدهی‌ها و به‌هم‌ریختن «ساختار مالی» شرکت‌ها). «حساب‌آرایی» صورت‌های مالی به‌منظور فروش سهام شرکت‌ها به قیمت‌های بادکرده و دست‌کاری شده و افزایش قیمت تمام‌شده تولیدات کالایی و خدماتی (به‌واسطه قیمت‌گذاری جدید دارایی‌ها براساس تورم) را می‌توان از جمله دلایل تحفظ و مخالفت صاحب‌نظران مزبور برشمرد. این نوشتار از منظر آسیب‌شناسی اقتصادی به مصوبه هیئت دولت می‌نگرد و در این راستا نکاتی را یادآور می‌شود، نخست آنکه اخبار ما به اینکه هر چند سال یک بار ارزش کارخانه‌هایمان را در دفاتر حسابداری افزایش چند درصدی بدهیم، ناشی از تورم لجام‌گسیخته است که اقتصادمان را در این چند دهه

کیهان

چهارشنبه ۲۴ اردیبهشت ۱۳۹۹ □ ۱۹ رمضان ۱۴۴۱ □ ۱۳ مه ۲۰۲۰ | ۱۲صفحه (نیازمندی‌ها در صفحه۶) | سال هفتادو هشتم □ شماره ۲۷۴۶۵ □ تکشماره ۲۰۰۰۰ ریال

مترو تهران در «شب‌های قدر» رایگان است

- دلایل ریزش ۲۷ هزار واحدی بورس.
- افزایش ۱۵۰۰ تومانی نرخ ارز در بازار آزاد طی ۱۰ روز.
- کاهش ۳/۵ درصدی بیماران کرونایی بستری در بیمارستان‌های تهران.
- برگزاری نمایشگاه مجازی محصولات حجاب تا ۲۰ خرداد.
- کارشناسان اقتصادی: التهاب بازار خودرو با اخذ مالیات کاهش می‌یابد.

| صفحات ۱۰و ۴ |

وعده‌های اقتصادی آمریکا و انگلیس به کاظمی با هدف قبضه کردن عراق

- جوان فلسطینی با یک سنگ، تظلمی تا دندان مسلح صهیونیست را کشت!
- تشکیل گروه تروریستی جدید در شمال سوریه؛ طرح از آمریکا، پول با عربستان.
- شمار تلفات کرونا در آمریکا از ۸۱ هزار نفر عبور کرد!
- ۲۵ کشته و ۶۰ زخمی بر اثر انفجار تروریستی در شرق افغانستان.
- ائتلاف سعودی در یک شبانه‌روز ۶۸ نوبت بر سر یمنی‌ها بمب ریخت!

| صفحه آخر |

نمایندگان در گفت‌وگو با کیهان مطرح کردند

مجلس دهم آینه عبرت مجلس جدید

- مجلس دهم با کارنامه‌ای ضعیف به آخرین روزهای خود رسید؛ این دوره مجلس با همه ضعف‌هایش آینه عبرتی است که می‌تواند راه را به نمایندگان ملت در یازدهمین دوره مجلس بنمایاند.
- سیداحسان قاضی‌زاده: مجلس دهم به جهت ساختاری به گونه مرسوم و شناخته شده حرکت نکرده بشکیل سه فراکسیون عملاً سبب شد تا مجلس نتواند در موضوعات مختلف به اکثریت برسد، در حقیقت می‌توان گفت مجلس فدای رئیس‌مجلس شد.

ناگهان آسمان ترک برداشت فرق خورشید خون فشان شده بود

- در خیلی از موضوعات مجلس دهم نسبت به دغدغه‌ها و مطالبات مردم عقب‌تر بود، یعنی تابع موضوعات روز جامعه و مشکلات مردم نبود.
- محمدرضا پورابراهیمی: شورای نگهبان می‌تواند در جلسه‌ای(علنی یا غیرعلنی) فهرست کارهایی که نمایندگان ردصلاحیت شده انجام داده‌اند و سبب ردصلاحیت آنها شده را بدون ذکر اسامی افراد قرائت کند، این کار خود سبب می‌شود نمایندگان جدیدالورود با این آفات و آسیب‌ها آشنا شوند.
- آن چیزی که مردم انتظار داشتند در رابطه با مسائل اقتصادی، مسائل معیشتی و در حوزه مسائل اجرایی از جانب مجلس محقق نشد، من اصلی‌ترین علت ضعف مجلس دهم را در عدم تعامل منطقی بین مجلس و دولت می‌دانم.
- علی‌اکبر کریمی: مهم‌ترین عاملی که باعث شد مجلس دهم از جایگاه خود سقوط کند و از شأنیت آن کاسته شود حمایت‌های کورکورانه و بی‌منطق طبقی از نمایندگان از دولت بود. این کار آنها عملا سبب شد ابزارهای نظارتی مجلس کارآیی خود را از دست بدهد.
- ساز و کار هیئت نظارت بر رفتار نمایندگان کارآیی لازم را ندارد و باید اصلاح شود. ساختار فعلی این هیئت طوری نیست که به اقدامات پیشگیرانه منتهی شود و اینکه در مجلس دهم شاهد بودیم که تعداد قابل توجهی از نمایندگان ردصلاحیت شدند ناظر بر همین موضوع است.

|صفحه ۲|

روحانی:
با موفقیت‌هایمان در مبارزه با کرونا دشمنان فهمیدند که ایران کشوری قدرتمند است ۳

ظریف: هیچ مذاکره‌ای با آمریکا در میان نیست ۴

تمجید «الجزیره» از سردار سلیمانی خشم شبکه سعودی را برانگیخت ۱۱

باتوجه به شیوع کرونا
شرایط برگزاری مراسم «شب‌های قدر» در مساجد اعلام شد ۱۰

نگاهی به دیروزنامه‌های زنجیره‌ای
علی مطهری اگر جرأت دارد علت ردصلاحیت خود را بیان کند ۱۱

پیام تسلیت فرمانده کل قوا در پی شهادت جمعی از دریادلان نیروی دریایی ارتش

- کرامت کارکنان زحمتکش که در هنگام خدمتی دشوار و با افتخار جان باختند از پاداش و ثواب الهی برخوردارند، ان‌شاءالله، ولی غم از دست دادن عزیزان برای خانواده‌های آنان و خسارت فقدان جوانان صمیمی برتلاش برای نیرو بسی بزرگ و سنگین است.
- این‌جانب به آن خانواده‌های داغدار تسلیت عرض می‌کنم و صبر و تسلای آنان و شفای آسیب‌دیدگان را از خداوند مسألت مینمایم و از مسئولان ذیربط می‌خواهم که ابعاد این حادثه را به درستی روشن کرده، ضمن شناسایی مقصران احتمالی، تدابیر لازم برای عدم تکرار چنین پیشامدهای خسارتبار و تلخ را اتخاذ نمایند.

|صفحه ۳|

علت برکناری وزیر صمت هرچه بود مشکلات مردم و گرانی خودرو نبود

- از آنجا که دولت تدبیر و امید هیچ‌گاه نقشی برای افکار عمومی و معیشت مردم در عزل مدیران خود قائل نبوده است و در صورت التزام دولت به این امر باید بسیاری از وزرای دیگر در طول هفت سال گذشته برکنار می‌شدند، لذا علت برکناری وزیر صمت هرچه بود مشکلات مردم و گرانی خودرو نبوده.
- رضا رحمانی وزیر در نامه‌ای خطاب به رئیس‌جمهور دلیل عزل خود را اینگونه توضیح داد که واعظی او را تهدید کرده که در صورت رای نیاوردن طرح تشکیل وزارت بازرگانی در مجلس برکنار خواهی شد و لازم است در این فرصت با لابی، نمایندگان خصوصا نمایندگان آذری‌زبان را قانع و برای این طرح رای بگیرید.

|صفحه ۳|

خبر ویژه

ترامپ عصبانی است چون ایران تحریم‌ها را زیر پا گذاشت

|صفحه۲|

یادداشت روز

آزادی قدس آرمان ادیان ابراهیمی

|صفحه۲|

روزنامه صبح ایران
وطن امروز
VATANEMROOZ.IR

چهارشنبه | ۲۴ اردیبهشت ۱۳۹۹ | ۱۹ رمضان ۱۴۴۱ | ۱۳ مه ۲۰۲۰ | شماره ۲۹۲۶ | سال دوازدهم | ۸ صفحه | ۱۰۰۰ تومان

| ۱۸۱ سال و ۱۸۹ روز گذشت |

ضربت خوردن اول مظلوم عالم امیرالمومنین حضرت علی بن ابیطالب علیه‌السلام را تسلیت می گوییم

پیام تسلیت رهبر انقلاب در پی شهادت جمعی از پرسنل نیروی دریایی ارتش

غمی بزرگ و خسارتی سنگین

صفحه ۲

دکتر اسماعیل آذر در گفت‌وگو با «وطن امروز» به بررسی آثار ادبی در وصف امام علی(ع) پرداخت

کارنامه ادبیات علوی

صفحه ۸

«وطن امروز» گزارش می‌دهد؛ کارنامه ضعیف، التهابات بازار خودرو یا لابی نکردن برای تشکیل وزارت بازرگانی

عامل برکناری رضا رحمانی چه بود؟

قربانی آگهی بازرگانی

صفحه ۳

خطر موج جدید کرونا

آمارها و نقشه جغرافیایی ابتلا به کرونا نشان می‌دهد خطر این ویروس در کشور همچنان جدی است و مردم باید دستورالعمل‌های بهداشتی و فاصله‌گذاری اجتماعی را رعایت کنند

- وزیر بهداشت: بزرگ‌ترین خطای مردم این است که فکر کنند خطر کرونا رفع شده است
- با توجه به رشد میزان ابتلا و هشدارهای مکرر جامعه‌پزشکی آیا دولت در سیاست‌های خود برای مقابله با این ویروس بازنگری خواهد کرد؟

صفحه ۴

تیترهای امروز

پیکر ۱۹ شهید نیروی دریایی ارتش روز گذشته در بندرکنارک تشییع شد

وداع با دریادلان

صفحه ۲

آرش میراسماعیلی در گفت‌وگو با «وطن‌امروز» از دادگاه CAS در شهر بورماد و نقش ۳ جودوکار سابق که می‌خواهند علیه ایران شهادت دهند گفت

کشتی ۳ جودوکار با وطن

صفحه ۲

چرا سخنان رئیس دولت اصلاحات به بالا گرفتن مجادلات در میان اصلاح‌طلبان انجامید؟

سمفونی اختلاف

صفحه ۲

درباره خسارات جانی تعلل ترامپ در اعلام محدودیت‌های اجتماعی مربوط به کرونا صورت گرفت

نصب ساعت مرگ در نیویورک

صفحه ۲

هفت صبح

روزنامه فرهنگی، اجتماعی، شهری و اقتصادی ایران
چهارشنبه | ۲۴ اردیبهشت ۱۳۹۹
۱۶ صفحه
شماره ۲۶۵۳
قیمت در تهران و البرز ۴۰۰۰ تومان
قیمت در سایر استان‌ها ۵۰۰۰ تومان

ملاقات با ستاره‌ها، ربع قرن بعد

برونده‌ای خواندنی برای همه چهره‌هایی که موفقیت سریال امام علی را رقم زدند

۲۹ سال از آغاز ساخت سریال «امام علی(ع)» و ۲۴ سال از زمان پخش آن می‌گذرد. در این سال‌ها درباره سریال ماندگار داود میرباقری زیاد گفته شده است. در همین روزنامه هفت‌صبح هم بارها این سریال را از زوایای مختلف بررسی کرده‌ایم. این بار و در آستانه شب‌های قدر، سریال از منظری متفاوت مورد تحلیل قرار گرفته است. مبنای پرونده امروز دو محور است... صفحه ۱۰

جوجه اردک‌های زشت

خودروهایی در بازار ایران داریم که کمتر کسی آنها را دیده یا رانده ما اینجا سراغ دو مدل از کمیاب‌ترین‌شان رفته‌ایم صفحه ۵

وداع با رفقا

گزارش تصویری تشییع پیکرهای شهدای ناوچه کنارک صفحه ۱۴

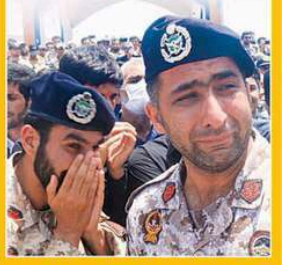

تجارت پرمنفعت سکه کاغذی در بورس

هر آنچه باید درباره راز و رمزهای بازار گواهی سکه یک‌روزه طلا بدانیم صفحه ۶ . رابخوانید

حیرت‌انگیز از قاچاق کالا

هفت نکته از گزارش رسمی مجلس صفحه ۳

همه چیز را از من بگیر به جز کوبیده و بناگوش

چهار باره یادداشت پراکنده صفحه ۴

ما و همنشینی با امپراطور

خرده روایت‌هایی از چهره‌های ویژه معاصر ایران و جهان، تا آخر بهار صفحه ۴

ماجرای تاوان ۲۷ میلیارد تومانی

آیا باید به خاطر اشتباه عده‌ای، به انگلیسی‌ها خسارت بدهیم؟ چرا، چقدر و چگونه؟ محمد جواد ظریف پاسخ می‌دهد

سه روز پیش احمدی مازنی، نماینده تهران در مجلس شورای اسلامی بادی از حواشی حمله به سفارت بریتانیا در تهران کرد و گفت که ایران بابت این حمله ۲۷میلیارد تومان خسارت پرداخت کرده است. او که در جلسه علنی ۲۱ اردیبهشت مجلس خواستار روشنگری در این مورد شد، گفت: «در آذر سال ۹۱ افراد خودسر سفارت بریتانیا در تهران را تسخیر کردند و چند اثر هنری متعلق به دولت انگلیس تخریب شد. گفته می‌شود پس از ترمیم آثار هنری به سفارت بریتانیا در تهران ... صفحه ۳ . رابخوانید

۲۰۶ ارزان شد سکه گران!

روز عقبگرد خودرو، ریزش بورس، خیزش سکه و سرکشی دلار

دیدی چشم خوردیم؟

بورس پس از ۶۰ روز درخشان بالاخره روی دیگر خود را نشان داد

شاخص بورس دیروز ۲۶هزار واحد ریزش کرد تا عنوان بدترین ... شود. در این روز صف طولانی سرمایه‌گذاران برای خرید ... سهامشان از یکدیگر سبقت گرفتند. در این گزارش ۱۰ نکته

ستون چهارشنبه
یاسر نوروزی

تو خود معجزه‌ای، فقط برو

تو درست می‌گویی، من درست می‌گویم و هم‌زمان همه

همشهری

HAMSHAHRI • ISSN 1735-6386 • Vol.28 • No.7941 • WED • MAY.13 • 2020

چهارشنبه ۲۴ اردیبهشت ۱۳۹۹ • ۱۹ رمضان ۱۴۴۱ • سال بیست و هشتم • شماره ۷۹۴۱ • ۲۴ صفحه • ۲۴ صفحه راهنما و ویژه تهران • ۲۰۰۰ تومان

پیام تسلیت فرمانده معظم کل قوا در پی شهادت جمعی از پرسنل نیروی دریایی ارتش

خسارت فقدان جوانان پرتلاش، سنگین است

حضرت آیت‌الله خامنه‌ای در پیامی به امیر سرلشکر سیدعبدالرحیم موسوی قرارگاه کل ارتش ضمن تسلیت شهادت جمعی از دریادلان تیروی دریایی ارتش در حادثه دردناک شناور کنارک، صبر و تسلای خانواده‌های داغدار و شفای آسیب‌دیدگان این حادثه را از خداوند متعال مسئلت کردند. صفحه ۲ را بخوانید

همه مقصران قاچاق کالا

- هیات تحقیق و تفحص مجلس می‌گوید قاچاق کالا عمدتا از مبادی رسمی انجام می‌شود
- آمار قاچاق دوبرابر تخمین‌های رسمی و در حدود ۲۵ میلیارد دلار در سال است
- کالاهای قاچاق تا ۳۳ درصد از کل کالاهای وارداتی را تشکیل می‌دهند

۴

عکس: حمیدرضا نوبهار

حریم مجلس گسترش یافت

با وجود مخالفت شورای شهر تهران، شورای عالی معماری و شهرسازی طرح توسعه مجلس شورای اسلامی را بدون ارائه نقشه و محدوده مشخص تصویب کرد ۳

تقدیر شهردار تهران از فیلم «جایی برای فرشته‌ها نیست»

پیروز حناچی با اهدای تندیس و لوح افتخار از اعضای تیم ملی اسکیت هاکی دختران ایران تقدیر کرد ۳

گفت‌وگو با سعید مدنی، جامعه‌شناس درباره خشونت

مردم متوجه پیامدهای خشونت هستند

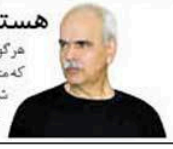

هر گونه فعالیت، قانون یا اقدامی که متجر به نقض حقوق شهروندی شود، نوعی اعمال خشونت است ۲۲

۱۵

قدر امسال، تعمیق معنویت حفظ سلامت

در شب‌های قدر چگونه می‌توان هم خود را از خطر ابتلا به بیماری حفظ کرد و هم از فیض این شب‌ها بهره برد؟

۲

ایران

باید شرایط اعتمادبخشی در جامعه ایجاد کرد

گفت‌وگو با مرکتی مبلغ درباره اهمیت همبستگی ملی در کشور

۱۲

ادب و هنر

خاموشی چشم و چراغ کوچه حاج نایب

بیوک چیت‌چیان یکی از آخرین بازماندگان نسل قدیم کتابفروشان خیابان ناصرخسرو درگذشت

پرتیراژترین روزنامه اقتصادی در تاریخ مطبوعات ایران

ابرار اقتصادی
Daily Economic News

۸ صفحه

شماره ۶۱۲۱
۵۰۰ تومان

Wednesday - 13 May 2020

چهارشنبه ۲۴ اردیبهشت ۱۳۹۹ - ۱۹ رمضان ۱۴۴۱

ریزش ۲۷ هزار واحدی شاخص بورس
صفحه ۶

حراج اوراق بدهی دولتی در بازار بین‌بانکی
صفحه ۳

با افزایش حدود ۳۰۰ هزار تومانی؛

سکه از ۷ میلیون تومان هم گذشت

همین صفحه

احراز هویت برای مشمولان سهام عدالت برداشته شد
صفحه ۲

وزیر اقتصاد در شورای گفت‌وگوی دولت و بخش خصوصی اعلام کرد:
نیاز به ۱۰۰۰ هزار میلیارد تومان سرمایه برای جهش تولید
صفحه ۲

سقف پرداخت نقدی به مشتریان بانک‌ها ۴۵ میلیون تومان تعیین شد
صفحه ۳

دلار ۲۰۰ تومان گران‌تر شد؛
افزایش نرخ ارز در سایه نوسانات بازارهای موازی
همین صفحه

معاون وزیر اقتصاد خبر داد:
بزرگ‌ترین عرضه اموال دولتی در هفته آینده ۲

افزایش ۵۰ درصدی امتیازات مربوط به حقوق مشروط شد ۲

معاملات فعلا متوقف است:
ریزش ۳۰ میلیون تومانی قیمت خودرو در بازار ۸

رئیس کل بانک مرکزی مدعی شد:
بازگشت صادرات به روال سابق ۱

وزیر راه و شهرسازی:
مصوبه تمدید ۲ ماهه قرارداد مستاجران لازم‌الاجراست ۵

www.newshub.ir

روزنامه اقتصادی صبح ایران

صنعت جهان

ISSN 2252-0767

www.jahanesanat.ir

سال هفدهم ■ شماره ۴۶۶۶ ■ ۱۶ صفحه ■ قیمت ۲۰۰۰ تومان

چهارشنبه ۲۴ اردیبهشت ۱۳۹۹ ■ ۱۹ رمضان ۱۴۴۱ ■ ۱۳ می ۲۰۲۰

بررسی حواشی برکناری رحمانی در گفت‌وگو با محمدعلی ابطحی
اهانت به مجلس و مردم
۲

تابلوی بی‌کفایتی رئیس‌جمهور آمریکا در میدان تایمز نیویورک
ساعت مرگ ترامپ
۴

پشت پرده تشویق دولت برای فروش سهام عدالت

انحراف از ماموریت اصلی
۳

سرمقاله

دولت تکلیف سهام عدالت را روشن کند

حیدر مستخدمین حسینی

سهام عدالت چندین سال است که در انتظار تصمیم‌گیری دولت به سر می‌برد مبنی بر اینکه دارندگان این سهام چه بکنند. سؤالی که همواره وجود داشته این بوده که دولت با دریافت این سودهای سالانه که هر سال هم پرداخت نمی‌شد چه تصویری برای آینده دارندگان آن متصور بوده است؟
۳

دیدگاه

استراتژی ترامپ برای رونق شیل

محمدعلی خطیبی

دوران جنگ قیمت نفت به پایان رسیده و اکنون همه تولیدکنندگان در تلاش هستند بازار آشفته نفت را به سمت تعادل و بهبود قیمت‌ها سوق دهند. در این میان عربستان که در گذشته پا به راه انداختن جنگ قیمت سعی در همراه کردن روسیه و سایر تولیدکنندگان با طرح کاهش تولید نفت داشت اکنون موضع خود را تغییر داده و کاهش بیشتر نفتش را اعلام کرده است.
۱۲

یادداشت

یک اطلاعیه و چند ابهام

زهرا شکریان - بلافاصله پس از نامه رضا رحمانی خطاب به رئیس‌جمهور، روابط عمومی دفتر رئیس‌جمهور اظهارات این وزیر پیشین را تکذیب کرد. این اطلاعیه البته برخی ابهام‌ها را عمیق‌تر کرده و سوءظن درباره روایی قرائت دفتر رئیس‌جمهور از ماجرای استعفای اجباری یا برکناری وزیر صمت را افزایش ...

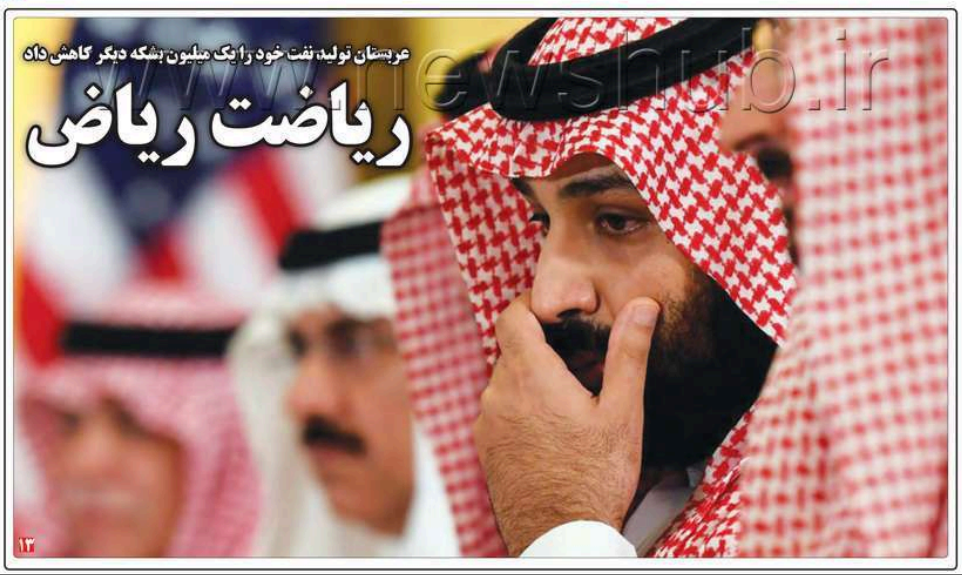

عربستان تولید نفت خود را یک میلیون بشکه دیگر کاهش داد

ریاضت ریاض
۱۳

بررسی شرط رضایت شوهر برای آزمون دستیاری دندانپزشکی از نگاه وکیل دادگستری

قانون علیه زنان

مهدیه بهارمست - از قدیم‌الایام زنان به هر کاری که دست می‌زدند با مخالفت پدر، برادر، همسر و پسر خود روبه‌رو می‌شدند. برخی از این موارد منع‌کننده در قانون مدنی پیش‌بینی شده است. برخی دیگر هم در خانواده‌ها از پیش تعیین می‌شود.
۱۴

رضا علی‌بیگی، کارشناس حوزه دریایی در گفت‌وگو با «جهان صنعت» مطرح کرد

راستی‌آزمایی گزارش‌های عملکرد وزارت راه

گروه مسکن - یک کارشناس صنایع دریایی با طرح این پرسش که آمار ارائه شده در گزارش عملکرد تفصیلی وزارت راه‌وشهرسازی با آمار ارائه شده در گزارش عملکرد سازمان بنادر و دریانوردی در سایت این سازمان مغایرت دارد، گفت این تناقض در حالی است که ...
۱۰

مدیرعامل چادرملو بر توسعه اکتشافات و دستیابی به ذخایر تازه در بخش معدن تاکید کرد

بهره‌برداری از منابع جدید سنگ آهن

«جهان صنعت» - تولید سنگ‌آهن در کشور اگرچه در شرایط فعلی کفاف نیازهای داخلی و حتی صادرات را می‌دهد اما با توجه به هدف‌گذاری تولید ۵۵ میلیون تن فولاد تا افق ۱۴۰۴، نگرانی‌هایی از بابت ...
۹

یادداشت

آینده ریاست‌جمهوری ترامپ در ابهام

عبدالرضا فرجی‌راد

با بالا گرفتن بحران شیوع کرونا در سراسر جهان و به ویژه ایالات متحده و آمار روزافزون کشته‌شدگان در این کشور، ریاست‌جمهوری ترامپ در معرض تهدید قرار گرفته است. معاونه

www.newshub.ir

WWW.TEHRANTIMES.COM

TEHRAN TIMES

INTERNATIONAL DAILY

12 Pages | Price 40,000 Rials | 1.00 EURO | 4.00 AED | 42nd year | No.13664 | Wednesday | **MAY 13, 2020** | Ordibehesht 24, 1399 | Ramadan 19, 1441

Diplomat urges EU to support nuclear deal in practice 2

Historical monuments undergo restoration in northwest Iran 8

Siamand Rahman's statue unveiled in his hometown 11

IIDCYA announces nominees for Astrid Lindgren Award 12

Non-oil export vital for production surge

See page 4

SNA/ Shirin Mojedi

www.newsru.com

Iran says has provided Afghans with best facilities for 40 years

TEHRAN —Foreign Ministry spokesman Abbas Mousavi said late on Monday that Iran has provided the best facilities for over three million Afghan refugees over the past 40 years.

Providing jobs, free education, free health facilities and many other facilities that are widely available to Afghan guests are indicative of Iran's good hospitality, Mousavi said, IRNA reported.

The remarks came days after a number of Afghan media outlets claimed that more than 40 illegal migrants had been arrested by Iranian border guards and thrown into Harirud River.

From the first hours the reports were published, relevant Iranian institutions put an investigation of the incident on the agenda, said Mousavi. →3

Tehran Symphony Orchestra, world musicians to release "Ode to Joy" in pandemic

TEHRAN – The Tehran Symphony Orchestra plans to release a music video from Beethoven's Symphony No. 9 "Ode to Joy" it produced along with 148 world musicians to give encouragement to people around the world in the battle with the coronavirus crisis.

"The idea was first formed to help connect the musicians and people across the world through music during the pandemic," conductor Bardia Kiaras said in a press release published by the Rudaki Artistic Cultural Foundation on Tuesday.

Musicians from the neighboring countries and Europe have performed the 4th movement of the symphony "that mostly carries the message of peace and friendship," he noted. →3

Evidence suggests prehistorical Iranians migrated to Americas

TEHRAN —Some prehistorical residents of the Iranian plateau migrated to the Americas, an Iranian archaeologist and researcher say based on evidence from similarities between the petroglyphs and cave painting symbols in central Iran and the ones found in the Americas.

"After years of exploring ancient paintings inside Iran's caves and mountains and other parts of the globe, amazing achievements have been made in this regard," Mohammad Nasserifard told IRNA in an interview released on Tuesday.

"The ancient paintings of cave walls and mountains in Iran have been compared with ones in other parts of the world, their similarities in appearance and motifs have been 'amazing', according to quotes by professors Jan Brouwer and Gus van Veen," Nasserifard said, adding "His research and findings are presented to enthusiasts and researchers for the first time." →8

اخبار بانک ملی ایران

اظهارات معاون امور بانکی، بیمه و شرکتهای دولتی وزارت اقتصاد در جلسه شورای اطلاع رسانی این وزارتخانه (۰۶:۱۷-۹۹/۰۲/۲۳)

معاون امور بانکی، بیمه و شرکت‌های دولتی در جلسه شورای اطلاع رسانی وزارت امور اقتصادی و دارایی بر مشارکت روابط عمومی های بانکها، بیمه ها و سازمان های تابعه وزارتخانه و ادارات کل امور اقتصادی و دارایی استانها با استفاده از ابزارهای مختلف اطلاع رسانی در آگاهی بخشی به مردم سراسر کشور در خصوص صندوق‌های سرمایه‌گذاری قابل معامله ETF تاکید کرد. معاون امور بانکی، بیمه و شرکت‌های دولتی در جلسه شورای اطلاع رسانی وزارت امور اقتصادی و دارایی بر مشارکت روابط عمومی های بانکها، بیمه ها و سازمان های تابعه وزارتخانه و ادارات کل امور اقتصادی و دارایی استانها با استفاده از ابزارهای مختلف اطلاع رسانی در آگاهی بخشی به مردم سراسر کشور در خصوص صندوق‌های سرمایه‌گذاری قابل معامله ETF تاکید کرد.

به گزارش روابط عمومی بانک ملی ایران به نقل از شبکه اخبار اقتصادی و دارایی ایران (شادا) عباس معمارنژاد در این نشست که با حضور رئیس و معاونان مرکز روابط عمومی و اطلاع رسانی وزارت اقتصاد، مدیران روابط عمومی بانکها، بیمه ها و سازمان های تابعه این وزارتخانه برگزار شد، اظهار داشت: دولت در این طرح با هدف مردمی کردن اقتصاد، باقیمانده سهام خود در بانکها، بیمه ها، پالایشگاهها، فولاد و خودروسازی را در قالب صندوق‌های سرمایه‌گذاری قابل معامله etf به مردم واگذار می نماید.

وی با بیان اینکه اگر دولت قصد تامین کسری بودجه خود از طریق این واگذاری ها را داشت از روش های بلوکی با ۲۰ درصد افزایش قیمت مندرج در تابلوی بورس و یا عرضه تدریجی سهام در بازار بورس استفاده می‌کرد، تاکید کرد: دولت با هدف انتفاع همه مردم از این سهام، عرضه آن به صورت صندوق های سرمایه گذاری قابل معامله را در دستور کار خود قرار داد.

معاون امور بانکی، بیمه و شرکتهای دولتی ویژگی های این صندوق را کاهش ریسک، قیمت قابل رقابت (قیمت فروش واحد های صندوق حداقل ۳۰ درصد زیر قیمت فعلی تابلوی بازار بورس)، امکان خرید واحد های این صندوق برای هر ایرانی و بدون محدودیت سنی ، مردمی کردن اقتصاد و کسب منفعت برای همه مردم و فرهنگ سازی در زمینه بورس عنوان کرد.

معمارنژاد با اشاره به قیمت سهام برخی بانک‌ها و بیمه‌های عرضه شده در این صندوق و مقایسه آن با قیمت فعلی این سهام در بازار بورس، گفت: مبنای تعیین قیمت های سهام درنظر گرفته شده برای واگذاری به صندوق سرمایه گذاری etf متوسط سی روز قبل از فراخوان واگذاری می باشد که بسیار پایین تر از قیمت های فعلی است.

معاون امور بانکی، بیمه و شرکتهای دولتی وزارت اقتصاد مراجعه به کارگزاری ها، درگاه های حضوری و غیر حضوری بانک ها را از جمله روش های خرید واحدهای صندوق سرمایه گذاری قابل معامله etf (واسطه‌گری مالی یکم) برشمرد.

معمارنژاد در ادامه تحولات دیجیتال را در عصر فعلی مبتنی بر چند پارادایم مهم عنوان کرد و گفت: "جایگزینی مفهوم اکوسیستم به جای سیستم" و "بهبود تجربه مشتری" از جمله مهم ترین این پارادایم ها است.

۲۵

بانک ملی ایران

تغییر ساعت کار شعب بانک ملی ایران در روزهای پس از شب های قدر (۰۶:۱۷-۹۹/۰۲/۲۳)

همزمان با فرارسیدن شب های پر فیض و برکت قدر، ساعت کار شعب بانک ملی ایران تغییر کرد. همزمان با فرارسیدن شب های پر فیض و برکت قدر، ساعت کار شعب بانک ملی ایران تغییر کرد.

به گزارش روابط عمومی بانک ملی ایران، بر اساس مصوبه دولت و بهمنظور استفاده مناسب از فضایل و معنویت شب های قدر و بهره مندی از برکات عدیده اینلیالی نورانی و شریف، فعالیت شعب بانک در روزهای چهارشنبه ۲۴ و یکشنبه ۲۸ اردیبهشتماه مصادف با ۱۹ و ۲۳ ماه مبارک رمضان با دو ساعت تاخیر آغاز می شود.

منابع دیگر: **دیوان اقتصاد، اخبار پول، صدای پول، دنیای بانک، بانک و صنعت، الفباخبر، سبا ۷۲۴، ایران اکونومیست، رخداد اقتصادی، نبض نفت، بانک و رسانه، اقتصاد گردان، شما نیوز، تیک، شبکه ایرانیان، کیوسک خبر، همت خبر، تاپ خبر ۲۴، پایشگر، رسالت، حسبان، کار و کارگر، امتیاز، صدای اصلاحات، روزگار ما**

۷ ۳

ویژه کلیـــــد

ایوا

در عید غدیر، از بانک ملی ایران عیدی بگیر!

کاربران اپلیکیشن ایوا با انجام هر تراکنش موبایلی می‌توانند شانس خود را برای برنده شدن در قرعه‌کشی خودروی آفرود که همزمان با عید غدیر برگزار می‌شود، افزایش دهند. به گزارش روابط عمومی بانک ملی ایران پرداخت الکترونیک سداد به عنوان بازوی پرداخت های الکترونیکی بانک ملی ایران در نظر دارد برای قدردانی از اعتماد مشتریان خود و کاربران ایوا، قرعه کشی جایزه ویژه یک دستگاه خودروی آفرود با تجهیزات کامل کمپینگ را هجدهم مردادماه همزمان با عید غدیر برگزار کند. بر همین اساس کاربران این اپلیکیشن می توانند با استفاده از خدمات آن، شانس برنده شدن خود در قرعه‌کشی آفرود را هم افزایش دهند.

منابع دیگر: **ابرار اقتصادی، اسکناس، سپهر ایرانیان، فوق العاده، پایگاه خبری تحلیلی بانک برتر، شبکه ایرانیان، خریدار - آنلاین**

صدرنشینی بانک ملی ایران

بانک ملی ایران در جدول کارت‌های بانکی، صدرنشین است. به‌گزارش روابط عمومی بانک ملی ایران، آن‌طور که اطلاعات منتشر شده از سوی شرکت شبکه الکترونیکی پرداخت کارت (شاپرک) در فروردین امسال نشان می‌دهد، بیشترین سهم از تعداد کارت‌های بانکی تراکنش‌دار از نوع کارت برداشت با ۲۳.۰۶ درصد متعلق به بانک ملی ایران است.در حوزه نوع کارت اعتباری نیز ۲۰.۵۱ درصد کارت‌ها متعلق به بانک ملی ایران است. سهم این بانک از کارت هدیه و بن کارت نیز در بالاترین جایگاه این جدول قرار گرفته، به‌طوری که ۱۵.۸۲ درصد این کارت‌ها را بانک ملی ایران صادر کرده است.

بانک ملی ایران، پیشتاز خدمات بانکداری غیر حضوری

مدیرعامل بانک ملی ایران بر ضرورت رعایت انضباط مالی، دستورالعمل های ابلاغی بانک مرکزی، سیاست های مدون بانک، استفاده حداکثری از ظرفیت های قانونی برای کسب سود تاکید کرد.

به گزارش روابط عمومی بانک ملی ایران، دکتر محمد رضا حسین زاده در همایش بررسی عملکرد شش ماهه دوم سال گذشته بانک که امروز به صورت ویدئو کنفرانس با حضور اعضای هیات مدیره و مدیران امور شعب برگزار شد، تمرکز بر کنترل هزینه ها و مدیریت پرداخت سود به سپرده ها را از الزامات سال جدید خواند و خاطرنشان کرد: جذب سپرده به هر قیمتی در دستور کار ما نیست، بلکه باید این اقدام به شکل متعادل انجام شود.

وی سودآوری در جذب منابع را از اولویت های مهم خواند و اظهار کرد: اهداف تدوین شده بانک برای سال جاری در هفته آینده با همه ادارات ابلاغ می شود و انتظار این است که رعایت دستورالعمل ها مطابق با اهداف از پیش تعیین شده در دستور کار همه بخش های بانک باشد.

مدیرعامل بانک ملی ایران با بیان این که خوشبختانه بخش قابل توجهی از واحدهای بانک اکنون به سوددهی رسیده اند، ادامه داد: ارائه خدمات کارمزد محور و نیز تقویت فعالیت های ارزی که از محل آن سود برای بانک حاصل می شود نیز باید در سال جاری مورد توجه باشد.

حسین زاده ارائه خدمات غیر حضوری از طریق سامانه های بانکداری الکترونیک بانک ملی ایران را مورد تاکید قرار داد و خاطر نشان کرد: دوره شیوع کرونا نشان داد که بسیاری از خدمات به صورت غیر حضوری قابل ارائه است که تازه ترین نمود آن را می توان در فروش سهام شرکت های دولتی در قالب ETF دید.

وی همچنین بر لزوم استفاده از ظرفیت های ایجاد شده در فضای مجازی برای ارزیابی عملکرد واحدهای بانک تاکید کرد و گفت: ارزیابی عملکرد واحدها باید لحظه ای باشد تا اهداف بانک با دقت محقق شود.

مدیرعامل بانک ملی ایران همچنین با تقدیر از خدماتی که بیمارستان این بانک طی دوره شیوع کرونا به عموم مردم و به ویژه کارکنان بانک ارائه کرد، افزود: با تلاش و همت همه بخش های صف و ستاد، بانک ملی ایران در سال جاری شرایط مطلوب تری نسبت به گذشته را تجربه خواهد کرد.

عضو هیات مدیره بانک ملی ایران در این همایش با بیان این که بخش اعتبارات بانک در سال گذشته عملکرد بسیار خوبی از خود نشان داد، گفت: بهداشت اعتباری و اعتبارسنجی در واحدهای بانک با حداکثر توان در حال پیاده سازی است.

محمود شایان افزود: تلاش همکاران این است که شاخص های مهمی مانند نرخ موثر وقیمت تمام شده پول را در حد مطلوب نگه دارند تا بانک با حداکثر توان به کار خود ادامه دهد.

وی اظهار امیدواری کرد با شرایط کنونی، بانک با سرعت به سمت سوددهی حرکت کرده و رقبا را پشت سر بگذارد.

عضو دیگر هیات مدیره بانک ملی ایران نیز در این همایش از افزایش سرمایه بانک در آینده نزدیک خبر داد.

ناصر شاهباز همچنین با تقدیر از واحدهایی که توانسته اند طی سال گذشته عملکرد مطلوبی از خود به جا بگذارند، بر لزوم تلاش حداکثری برای تحقق اهداف بلند مدت بانک تاکید کرد.

وی با بیان این که در سال جاری با اصلاح ساختار ترازنامه، سود خوبی در بانک ملی ایران حاصل خواهد شد، اظهار کرد: امیدواریم مجموعه شرایط به سمتی پیش برود که بهره وری در بانک به بیشترین حد ممکن برسد.

دیگر عضو هیات مدیره بانک ملی ایران نیز در این نشست با اشاره به خدمات گسترده این بانک که به صورت غیر حضوری ارائه می شود، سامانه های بام، بله، نشان پرداخت و خودگردان را از جمله پیشتازی های بانک ملی ایران در کشور خواند.

مسعود خاتونی با بیان این که سخت افزارهای بانکداری الکترونیک بانک ملی ایران با هزینه و سختی فراوان تهیه شده اند، از عموم مصرف کنندگان خواست در استفاده از آنها دقت لازم و کافی را به کار ببرند.

او همچنین ارزیابی عملکرد در این دوره را به واقعیت نزدیکتر خواند و اظهار امیدواری کرد در دوره های بعدی، این ارزیابی دقیق تر باشد.

۱

خبرگزاری جمهوری اسلامی IRNA

بانک ملی خراسان رضوی دو هزار بسته معیشتی بین نیازمندان توزیع کرد (۰۹:۰۸-۹۹/۰۲/۲۳)

مشهد- ایرنا- رییس شعب بانک ملی خراسان رضوی گفت: در راستای عمل به رزمایش مواسات، همدلی و کمک مومنانه رهبر معظم انقلاب مجموع کارکنان شعب بانکی ملی در استان با مشارکت کمیته امداد امام خمینی (ره) دو هزار سبد معیشتی برای توزیع بین نیازمندان تهیه و توزیع کردند.

حسن مونسان روز سه‌شنبه در مراسم توزیع این بسته‌های معیشتی که با حضور برخی مسوولان استانی برگزار شد افزود: بانک ملی سابقه چندین ساله در کمکهای خیراندیشانه در حوزه‌های مربوط به آزادی زندانیان، کمک به سیلزدگان و کمک به دانش آموزان محروم دارد و در راستای عمل به مسوولیت های اجتماعی خود بار دیگر به امر رهبر معظم انقلاب نیز لبیک گفته و در تامین بسته‌های معیشتی وارد عمل شده است.

وی اضافه کرد: در این راستا هزار بسته معیشتی به ارزش یک میلیارد ریال به همت خیریه کارکنان بانک ملی به اضافه هزار بسته معیشتی اهدایی کمیته امداد شامل اقلام مورد نیاز بین نیازمندان، ایتام، دانش آموزان محروم و اقشار آسیب پذیر از بیماری کرونا توزیع شد.

حبیب الله آسوده، مدیر کل کمیته امداد امام خمینی (ره) خراسان رضوی نیز در این مراسم طی سخنانی با ابراز خرسندی از همیاری به وجود آمده با وجود شرایط کرونا در سطح کشور و عمل به سخنان رهبری از تمامی افرادی که در این امر خداپسندانه مشارکت کردند به ویژه کارکنان بانک ملی قدردانی کرد.

رزمایش مواسات، همدلی و کمک مومنانه رهبر معظم انقلاب از ابتدای ماه مبارک رمضان در اقصی نقاط کشور آغاز شده است و آخرین مرحله آن در عید فطر خواهد بود.

منابع دیگر: **قدس آنلاین**

اقتصاد تجارت

حسین زاده :تاکید بر ضرورت رعایت انضباط مالی، دستورالعمل های ابلاغی بانک مرکزی، سیاست های مدون بانک، استفاده حداکثری از ظرفیت های قانونی برای کسب سود (۱۱:۲۲-۹۹/۰۲/۲۳)

شبکه اقتصادوتجارت :مدیر عامل بانک ملی :تمرکز بر کنترل هزینه ها و مدیریت پرداخت سود به سپرده ها را از الزامات سال جدید خواند و خاطرنشان کرد: جذب سپرده به هر قیمتی در دستور کار ما نیست، بلکه باید این اقدام به شکل متعادل انجام شود.

به گزارش ایبِنا از روابط عمومی بانک ملی ایران، دکتر محمد رضا حسین زاده در همایش بررسی عملکرد شش ماهه دوم سال گذشته بانک که امروز به صورت ویدئو کنفرانس با حضور اعضای هیات مدیره و مدیران امور شعب برگزار شد، سودآوری در جذب منابع را از اولویت های مهم خواند و اظهار کرد: اهداف تدوین شده بانک برای سال جاری در هفته آینده با همه ادارات ابلاغ می شود و انتظار این است که رعایت دستورالعمل ها مطابق با اهداف از پیش تعیین شده در دستور کار همه بخش های بانک باشد.

مدیرعامل بانک ملی ایران با بیان این که خوشبختانه بخش قابل توجهی از واحدهای بانک اکنون به سوددهی رسیده اند، ادامه داد: ارائه خدمات کارمزد محور و نیز تقویت فعالیت های ارزی که از محل آن سود برای بانک حاصل می شود نیز باید در سال جاری مورد توجه باشد.

حسین زاده ارائه خدمات غیرحضوری از طریق سامانه های بانکداری الکترونیک بانک ملی ایران را مورد تاکید قرار داد و خاطر نشان کرد: دوره شیوع کرونا نشان داد که بسیاری از خدمات به صورت غیرحضوری قابل ارائه است که تازه ترین نمود آن را می توان در فروش سهام شرکت های دولتی در قالب ETF دید.

وی همچنین بر لزوم استفاده از ظرفیت های ایجاد شده در فضای مجازی برای ارزیابی عملکرد واحدهای بانک تاکید کرد و گفت: ارزیابی عملکرد واحدها باید لحظه ای باشد تا اهداف بانک با دقت محقق شود.

مدیرعامل بانک ملی ایران همچنین با تقدیر از خدماتی که بیمارستان این بانک طی دوره شیوع کرونا به عموم مردم و به ویژه کارکنان بانک ارائه کرد، افزود: با تلاش و همت همه بخش های صف و ستاد، بانک ملی ایران در سال جاری شرایط مطلوب تری نسبت به گذشته را تجربه خواهد کرد.

رعایت حداکثری بهداشت اعتباری در بانک

عضو هیات مدیره بانک ملی ایران در این همایش با بیان این که بخش اعتبارات بانک در سال گذشته عملکرد بسیار خوبی از خود نشان داد، گفت: بهداشت اعتباری و اعتبارسنجی در واحدهای بانک با حداکثر توان در حال پیاده سازی است.

محمود شایان افزود: تلاش همکاران این است که شاخص های مهمی مانند نرخ موثر و قیمت تمام شده پول را در حد مطلوب نگه دارند تا بانک با حداکثر توان به کار خود ادامه دهد.

وی اظهار امیدواری کرد با شرایط کنونی، بانک با سرعت به سمت سوددهی حرکت کرده و رقبا را پشت سر بگذارد.

بانک ملی ایران افزایش سرمایه می دهد

عضو دیگر هیات مدیره بانک ملی ایران نیز در این همایش از افزایش سرمایه بانک در آینده نزدیک خبر داد.

ناصر شاهباز همچنین با تقدیر از واحدهایی که توانسته اند طی سال گذشته عملکرد مطلوبی از خود به جا بگذارند، بر لزوم تلاش حداکثری برای تحقق اهداف بلند مدت بانک تاکید کرد.

وی با بیان این که در سال جاری با اصلاح ساختار ترازنامه، سود خوبی در بانک ملی ایران حاصل خواهد شد، اظهار کرد: امیدواریم مجموعه شرایط به سمتی پیش برود که بهره وری در بانک به بیشترین حد ممکن برسد.

بانک ملی ایران، پیشتاز خدمات بانکداری غیر حضوری

دیگر عضو هیات مدیره بانک ملی ایران نیز در این نشست با اشاره به خدمات گسترده این بانک که به صورت غیرحضوری ارائه می شود، سامانه های بام، بله، نشان پرداخت و خودگردان را از جمله پیشتازی های بانک ملی ایران در کشور خواند.

مسعود خاتونی با بیان این که سخت افزارهای بانکداری الکترونیک بانک ملی ایران با هزینه و سختی فراوان تهیه شده اند، از عموم مصرف کنندگان خواست در استفاده از آنها دقت لازم و کافی را به کار ببرند.

او همچنین ارزیابی عملکرد در این دوره را به واقعیت نزدیکتر خواند و اظهار امیدواری کرد در دوره های بعدی، این ارزیابی دقیق تر باشد.

با محدودیت بودجه مواجه ایم

عضو دیگر هیات مدیره بانک ملی ایران در این نشست با اشاره به اقدامات بانک برای جلوگیری از شیوع ویروس کرونا در واحدها، گفت: بانک با همه توان خود به تهیه اقلام بهداشتی و نیز پیاده سازی پروتکل های ابلاغی اقدام کرد.

عباس شفیعی با بیان این که کشور و به تبع آن بانک ملی ایران با محدودیت های بودجه ای رو به روست، از کارکنان و مشتریان خواست در استفاده از سخت افزارها مانند دستگاه های خودپرداز و دستگاه های کارتخوان حداکثر دقت نظر را داشته باشند.

روند مطلوب وصول مطالبات در بانک

دیگر عضو هیات مدیره بانک ملی ایران هم در این همایش با بیان این که همه واحدها باید در قبال وصول مطالبات معوق خود را مسئول بدانند، گفت: خوشبختانه روند این اقدام در بانک سرعت گرفته است.

ادامه خبر | اقتصاد و تجارت: حسین زاده :تاکید بر ضرورت رعایت انضباط مالی، دستورالعمل های ابلاغی بانک مرکزی، سیاست های

کاووس ایرج پور با اشاره به این که شاخص های کنترل عملیات وصول مطالبات و نیز واگذاری اموال و املاک در بانک شرایط خوبی را نشان می دهد، ادامه داد: دستورالعمل امهال که توسط شورای پول و اعتبار مصوب شده، به زودی ابلاغ می شود و رعایت آن برای همه واحدها الزامی است.

افزایش جذب ارز حاصل از صادرات

معاون امور ارزی و بین الملل بانک ملی ایران هم در این نشست از سرعت گرفتن روند جذب ارز حاصل از صادرات در بانک خبر داد.

محسن امین زارع با بیان این که سال سختی را در حوزه ارز پشت سر گذاشتیم، خاطرنشان کرد: صادرات غیرنفتی در کشور رونق گرفته و بانک ملی ایران در این حوزه با دقت عمل خواهد کرد.

در ادامه این همایش پس از اظهار نظر تنی چند از روسای ادارات امور شعب و بیان دیدگاه ها و چالش های پیش رو، ادارت امور شعب زنجان، مرکزی، خراسان رضوی، بوشهر، کرمانشاه و غرب تهران به همراه شعب مستقل فردوسی و میرداماد به دلیل عملکرد مطلوبشان مورد تقدیر قرار گرفتند.

۳۴

ibena.ir
شبکه خبری اقتصاد و بانک ایران

مدیرعامل بانک ملی ایران تاکید کرد: لزوم رعایت انضباط مالی به منظور کسب سود حداکثری (۹۹/۰۲/۲۳-۰۴:۰۴)

مدیرعامل بانک ملی ایران بر ضرورت رعایت انضباط مالی، دستورالعمل های ابلاغی بانک مرکزی، سیاست های مدون بانک، استفاده حداکثری از ظرفیت های قانونی برای کسب سود تاکید کرد.

به گزارش ایبِنا از روابط عمومی بانک ملی ایران، دکتر محمد رضا حسین زاده در همایش بررسی عملکرد شش ماهه دوم سال گذشته بانک که امروز به صورت ویدئو کنفرانس با حضور اعضای هیات مدیره و مدیران امور شعب برگزار شد، تمرکز بر کنترل هزینه ها و مدیریت پرداخت سود به سپرده ها را از الزامات سال جدید خواند و خاطرنشان کرد: جذب سپرده به هر قیمتی در دستور کار ما نیست، بلکه باید این اقدام به شکل متعادل انجام شود.

وی سودآوری در جذب منابع را از اولویت های مهم خواند و اظهار کرد: اهداف تدوین شده بانک برای سال جاری در هفته آینده با همه ادارات ابلاغ می شود و انتظار این است که رعایت دستورالعمل ها مطابق با اهداف از پیش تعیین شده در دستور کار همه بخش های بانک باشد.

مدیرعامل بانک ملی ایران با بیان این که خوشبختانه بخش قابل توجهی از واحدهای بانک اکنون به سوددهی رسیده اند، ادامه داد: ارائه خدمات کارمزد محور و نیز تقویت فعالیت های ارزی که از محل آن سود برای بانک حاصل می شود نیز باید در سال جاری مورد توجه باشد.

حسین زاده ارائه خدمات غیرحضوری از طریق سامانه های بانکداری الکترونیک بانک ملی ایران را مورد تاکید قرار داد و خاطر نشان کرد: دوره شیوع کرونا نشان داد که بسیاری از خدمات به صورت غیرحضوری قابل ارائه است که تازه ترین نمود آن را می توان در فروش سهام شرکت های دولتی در قالب ETF دید.

وی همچنین بر لزوم استفاده از ظرفیت های ایجاد شده در فضای مجازی برای ارزیابی عملکرد واحدهای بانک تاکید کرد و گفت: ارزیابی عملکرد واحدها باید لحظه ای باشد تا اهداف بانک با دقت محقق شود.

مدیرعامل بانک ملی ایران همچنین با تقدیر از خدماتی که بیمارستان این بانک طی دوره شیوع کرونا به عموم مردم و به ویژه کارکنان بانک ارائه کرد، افزود: با تلاش و همت همه بخش های صف و ستاد، بانک ملی ایران در سال جاری شرایط مطلوب تری نسبت به گذشته را تجربه خواهد

کرد.

رعایت حداکثری بهداشت اعتباری در بانک

عضو هیات مدیره بانک ملی ایران در این همایش با بیان این که بخش اعتبارات بانک در سال گذشته عملکرد بسیار خوبی از خود نشان داد، گفت: بهداشت اعتباری و اعتبارسنجی در واحدهای بانک با حداکثر توان در حال پیاده سازی است.

محمود شایان افزود: تلاش همکاران این است که شاخص های مهمی مانند نرخ موثر و قیمت تمام شده پول را در حد مطلوب نگه دارند تا بانک با حداکثر توان به کار خود ادامه دهد.

وی اظهار امیدواری کرد با شرایط کنونی، بانک با سرعت به سمت سوددهی حرکت کرده و رقبا را پشت سر بگذارد.

بانک ملی ایران افزایش سرمایه می دهد

عضو دیگر هیات مدیره بانک ملی ایران نیز در این همایش از افزایش سرمایه بانک در آینده نزدیک خبر داد.

ناصر شاهباز همچنین با تقدیر از واحدهایی که توانسته اند طی سال گذشته عملکرد مطلوبی از خود به جا بگذارند، بر لزوم تلاش حداکثری برای تحقق اهداف بلند مدت بانک تاکید کرد.

وی با بیان این که در سال جاری با اصلاح ساختار ترازنامه، سود خوبی در بانک ملی ایران حاصل خواهد شد، اظهار کرد: امیدواریم مجموعه شرایط به سمتی پیش برود که بهره وری در بانک به بیشترین حد ممکن برسد.

بانک ملی ایران، پیشتاز خدمات بانکداری غیر حضوری

دیگر عضو هیات مدیره بانک ملی ایران نیز در این نشست با اشاره به خدمات گسترده این بانک که به صورت غیرحضوری ارائه می شود، سامانه های بام، بله، نشان پرداخت و خودگردان را از جمله پیشتازی های بانک ملی ایران در کشور خواند.

مسعود خاتونی با بیان این که سخت افزارهای بانکداری الکترونیک بانک ملی ایران با هزینه و سختی فراوان تهیه شده اند، از عموم مصرف کنندگان خواست در استفاده از آنها دقت لازم و کافی را به کار ببرند.

او همچنین ارزیابی عملکرد در این دوره را به واقعیت نزدیکتر خواند و اظهار امیدواری کرد در دوره های بعدی، این ارزیابی دقیق تر باشد.

با محدودیت بودجه مواجه ایم

عضو دیگر هیات مدیره بانک ملی ایران در این نشست با اشاره به اقدامات بانک برای جلوگیری از شیوع ویروس کرونا در واحدها، گفت: بانک با همه توان خود به تهیه اقلام بهداشتی و نیز پیاده سازی پروتکل های ابلاغی اقدام کرد.

عباس شفیعی با بیان این که کشور و به تبع آن بانک ملی ایران با محدودیت های بودجه ای رو به روست، از کارکنان و مشتریان خواست در استفاده از سخت افزارها مانند دستگاه های خودپرداز و دستگاه های کارتخوان حداکثر دقت نظر را داشته باشند.

روند مطلوب وصول مطالبات در بانک

دیگر عضو هیات مدیره بانک ملی ایران هم در این همایش با بیان این که همه واحدها باید در قبال وصول مطالبات معوق خود را مسئول بدانند، گفت: خوشبختانه روند این اقدام در بانک سرعت گرفته است.

کاووس ایرج پور با اشاره به این که شاخص های کنترل عملیات وصول مطالبات و نیز واگذاری اموال و املاک در بانک شرایط خوبی را نشان می دهد، ادامه داد: دستورالعمل امهال که توسط شورای پول و اعتبار مصوب شده، به زودی ابلاغ می شود و رعایت آن برای همه واحدها الزامی است.

افزایش جذب ارز حاصل از صادرات

ادامه خبر | شبکه خبری ایبنا: مدیرعامل بانک ملی ایران تاکید کرد: لزوم رعایت انضباط مالی به منظور کسب سود حداکثری

معاون امور ارزی و بین الملل بانک ملی ایران هم در این نشست از سرعت گرفتن روند جذب ارز حاصل از صادرات در بانک خبر داد.

محسن امین زارع با بیان این که سال سختی را در حوزه ارز پشت سر گذاشتیم، خاطرنشان کرد: صادرات غیرنفتی در کشور رونق گرفته و بانک ملی ایران در این حوزه با دقت عمل خواهد کرد.

در ادامه این همایش پس از اظهار نظر تنی چند از روسای ادارات امور شعب و بیان دیدگاه ها و چالش های پیش رو، ادارت امور شعب زنجان، مرکزی، خراسان رضوی، بوشهر، کرمانشاه و غرب تهران به همراه شعب مستقل فردوسی و میرداماد به دلیل عملکرد مطلوبشان مورد تقدیر قرار گرفتند.

منابع دیگر: آرمان اقتصادی، پول نیوز، بانک و صنعت، بانکداری ایده آل، نقدینه، اخبار پول، عصر اعتبار، عصر مالی، صدای پول، دنیای بانک، بانک امروز، سرمدنیوز، ایستانیوز، ایران اکونومیست، خبرهای بانکی، تجارت آنلاین، جامع نیوز، شما نیوز، شبکه ایرانیان، اقتصاد ملت، نوآوران - آنلاین، خریدار - آنلاین، دنیای خبر، ایران نو، آفتاب اقتصادی، دنیای اقتصاد، اقتصاد پویا، عصر ایرانیان، عصر آزادی، تجارت، شاخه سبز، بشارت نو، ثروت، جمله

عصربانک

پنج روش غیرحضوری بانک ملی برای پذیره نویسی صندوق سرمایه گذاری قابل معامله (ETF) (۹۹/۰۲/۲۳-۰۷:۳۷)

وزارت امور اقتصادی و دارایی به نمایندگی از دولت جمهوری اسلامی ایران قصد دارد باقیمانده سهام خود در بانک‌های ملت، تجارت و صادرات ایران و بیمه‌های البرز و اتکایی امین را واگذار نماید.

این امر از طریق پذیره‌نویسی واحدهای سرمایه گذاری صندوق سرمایه گذاری قابل معامله (ETF) "واسطه‌گری مالی یکم" انجام خواهد شد و فرصت بی نظیری برای ورود آحاد جامعه به سرمایه‌گذاری در سهام شرکت‌های معتبری است که دولت با هدف مردمی کردن اقتصاد و امکان دسترسی آحاد مردم کشور به بازار سرمایه و انتفاع از رشد این بازار، قصد انجام آن را دارد.

پنج روش غیرحضوری بانک ملی برای پذیره‌نویسی ETFامکان پذیره‌نویسی سهام دولتی از طریق درگاه‌های حضوری و غیر حضوری ۱۱ بانک فراهم شده است. بانک ملی نیز یکی از بانک‌های منتخب است و از طریق پنج روش غیرحضوری امکان پذیره‌نویسی صندوق سرمایه گذاری قابل معامله (ETF) را فراهم کرده است:

سایت بانک

سامانه بام

پیام‌رسان بله

ایوا

نشان‌بانک از اپلیکیشن آپ

شرایط خرید سهام دولتپذیره‌نویسی واحدهای سرمایه گذاری موضوع این دستورالعمل صرفاً شامل اشخاص حقیقی ایرانی دارای شماره ملی بوده و اشخاص حقوقی نمی توانند در پذیره نویسی شرکت نمایند و استفاده از حساب آنها برای پرداخت وجوه امکان پذیر نیست.

شروع پذیره‌نویسی از بامداد روز یکشنبه ۱۳۹۹/۰۲/۱۴ و پایان پذیره نویسی ۱۳۹۹/۰۲/۳۱ خواهد بود.

پذیره‌نویسی واحدهای این صندوق برای تمامی اشخاص حقیقی، از طریق روش‌های غیرحضوری فراهم شده است تا به منظور جلوگیری از شیوع ویروس کرونا، هموطنان عزیز جز در موارد ضروری از مراجعه حضوری به شعب بانک‌ها و کارگزاری‌ها جداً پرهیز نموده و پذیره‌نویسی را از طریق

ادامه خبر | عصر بانک: پنج روش غیرحضوری بانک ملی برای پذیره نویسی صندوق سرمایه گذاری قابل معامله (ETF)

مراجعه غیرحضوری انجام دهند.

قیمت سهام چگونه محاسبه می‌شود؟قیمت سهام تشکیل دهنده واحدهای سرمایه گذاری صندوق در روز آغاز پذیره نویسی، متوسط قیمت سهام در سی روز گذشته (منتهی به انتشار این آگهی) با احتساب ۲۰ درصد تخفیف است که ۵ واحد درصد از آن به عنوان دارایی سرمایه گذاران و به منظور انجام عملیات بازارگردانی نزد صندوق نگهداری خواهد شد.

از واگذاری چک با "VTM" تا واریز وجه با "خودگردان" بدون حضور در شعبه

چگونه می‌توانم این سهام را خریداری کنم؟خرید سهام به ازای هر کد ملی تا سقف دو میلیون تومان امکان پذیر است. پس از پایان پذیره نویسی، در زمان مقتضی همه درخواست‌ها را بررسی شده و میزان واحد تخصیص داده شده به شما از طریق سامانه ها و درگاه های: وب سایت بانک، بام، همراه بام، بله، ایوا و نشان بانک، اعلام خواهد شد.

در صورتی که مبلغ پرداختی شما از واحدهای تخصیص داده شده بیشتر باشد، ما به التفاوت مبلغ به کارت/حسابی که با آن خرید را انجام داده‌اید واریز خواهد شد. لازم به توضیح است که سهام خریداری شده به نام کد ملی ارائه شده ثبت خواهند شد، اما ما به التفاوت مبلغ به کارت/حسابی که پرداخت از آن انجام شده است، واریز می‌گردد.

آیا برای خرید سهام، کد بورسی نیاز است؟پذیره‌نویسی واحدهای این صندوق برای تمامی اشخاص دارای کد بورسی یا فاقد آن فراهم شده است. اما خریداران برای انجام معامله این واحدها که از ۲ ماه به بعد از تخصیص امکان پذیر است، به کد بورسی نیاز خواهند داشت. بدیهی است مشارکت بانک ها در طرح به منظور پوشش متقاضیان فاقد کد بورسی می باشد.

اطلاعات موردنیاز جهت انجام عملیات پیش خرید سهام در بانککد ملی، نام و نام خانوادگی، شماره همراه، کد پستی.

استرداد وجوه در موارد اضطرار چگونه خواهد بود؟حسب مفاد دستورالعمل وزارت امور اقتصادی و دارایی استرداد وجوه از سوی بانک ها ممنوع می باشد بنابراین بایستی مشتریان جهت دریافت وجوه واریزی به سمات مراجعه نمایند.

۱۰

بانک ملی ایران افزایش سرمایه می دهد (۰۶:۲۲-۹۹/۰۲/۲۳)

مدیرعامل بانک ملی ایران بر ضرورت رعایت انضباط مالی، دستورالعمل های ابلاغی بانک مرکزی، سیاست های مدون بانک، استفاده حداکثری از ظرفیت های قانونی برای کسب سود و نیز تشویق مشتریان به بهره گیری از خدمات بانکداری غیرحضوری تاکید کرد.

به گزارش " صدای بانک " ، دکتر محمد رضا حسین زاده در همایش بررسی عملکرد شش ماهه دوم سال گذشته بانک که دیروز به صورت ویدئو کنفرانس با حضور اعضای هیات مدیره و مدیران امور شعب برگزار شد، تمرکز بر کنترل هزینه ها و مدیریت پرداخت سود به سپرده ها را از الزامات سال جدید خواند و خاطرنشان کرد: جذب سپرده به هر قیمتی در دستور کار ما نیست، بلکه باید این اقدام به شکل متعادل انجام شود.

وی سودآوری در جذب منابع را از اولویت های مهم خواند و اظهار کرد: اهداف تدوین شده بانک برای سال جاری در هفته آینده به همه ادارات ابلاغ می شود و انتظار این است که رعایت دستورالعمل ها مطابق با اهداف از پیش تعیین شده در دستور کار همه بخش های بانک باشد.

مدیرعامل بانک ملی ایران با بیان این که خوشبختانه بخش قابل توجهی از واحدهای بانک اکنون به سوددهی رسیده اند، ادامه داد: ارائه خدمات کارمزد محور و نیز تقویت فعالیت های ارزی که از محل آن سود برای بانک حاصل می شود نیز باید در سال جاری مورد توجه باشد.

حسین زاده ارائه خدمات غیرحضوری از طریق سامانه های بانکداری الکترونیک بانک ملی ایران را مورد تاکید قرار داد و خاطر نشان کرد: دوره شیوع کرونا نشان داد که بسیاری از خدمات به صورت غیرحضوری قابل ارائه است که تازه ترین نمود آن را می توان در فروش سهام شرکت های دولتی در قالب ETF دید.

وی همچنین بر لزوم استفاده از ظرفیت های ایجاد شده در فضای مجازی برای ارزیابی عملکرد واحدهای بانک تاکید کرد و گفت: ارزیابی عملکرد واحدها باید لحظه ای باشد تا اهداف بانک با دقت محقق شود.

مدیرعامل بانک ملی ایران همچنین با تقدیر از خدماتی که بیمارستان این بانک طی دوره شیوع کرونا به عموم مردم و به ویژه کارکنان بانک ارائه کرد، افزود: با تلاش و همت همه بخش های صف و ستاد، بانک ملی ایران در سال جاری شرایط مطلوب تری نسبت به گذشته را تجربه خواهد کرد.

رعایت حداکثری بهداشت اعتباری در بانک

عضو هیات مدیره بانک ملی ایران در این همایش با بیان این که بخش اعتبارات بانک در سال گذشته عملکرد بسیار خوبی از خود نشان داد، گفت: بهداشت اعتباری و اعتبارسنجی در واحدهای بانک با حداکثر توان در حال پیاده سازی است.

محمود شایان افزود: تلاش همکاران این است که شاخص های مهمی مانند نرخ موثر و قیمت تمام شده پول را در حد مطلوب نگه دارند تا بانک با حداکثر توان به کار خود ادامه دهد.

وی اظهار امیدواری کرد با شرایط کنونی، بانک با سرعت به سمت سوددهی حرکت کرده و رقبا را پشت سر بگذارد.

بانک ملی ایران افزایش سرمایه می دهد

عضو دیگر هیات مدیره بانک ملی ایران نیز در این همایش از افزایش سرمایه بانک در آینده نزدیک خبر داد.

ناصر شاهباز همچنین با تقدیر از واحدهایی که توانسته اند طی سال گذشته عملکرد مطلوبی از خود به جا بگذارند، بر لزوم تلاش حداکثری برای تحقق اهداف بلند مدت بانک تاکید کرد.

وی با بیان این که در سال جاری با اصلاح ساختار ترازنامه، سود خوبی در بانک ملی ایران حاصل خواهد شد، اظهار کرد: امیدواریم مجموعه شرایط به سمتی پیش برود که بهره وری در بانک به بیشترین حد ممکن برسد.

بانک ملی ایران، پیشتاز خدمات بانکداری غیر حضوری

دیگر عضو هیات مدیره بانک ملی ایران نیز در این نشست با اشاره به خدمات گسترده این بانک که به صورت غیرحضوری ارائه می شود، سامانه های بام، بله، نشان پرداخت و خودگردان را از جمله پیشتازی های بانک ملی ایران در کشور خواند.

مسعود خاتونی با بیان این که سخت افزارهای بانکداری الکترونیک بانک ملی ایران با هزینه و سختی فراوان تهیه شده اند، از عموم مصرف کنندگان خواست در استفاده از آنها دقت لازم و کافی را به کار ببرند.

او همچنین ارزیابی عملکرد در این دوره را به واقعیت نزدیکتر خواند و اظهار امیدواری کرد در دوره های بعدی، این ارزیابی دقیق تر باشد.

با محدودیت بودجه مواجه ایم

عضو دیگر هیات مدیره بانک ملی ایران در این نشست با اشاره به اقدامات بانک برای جلوگیری از شیوع ویروس کرونا در واحدها، گفت: بانک با همه توان خود به تهیه اقلام بهداشتی و نیز پیاده سازی پروتکل های ابلاغی اقدام کرد.

عباس شفیعی با بیان این که کشور و به تبع آن بانک ملی ایران با محدودیت های بودجه ای رو به روست، از کارکنان و مشتریان خواست در استفاده از سخت افزارها مانند دستگاه های خودپرداز و دستگاه های کارتخوان حداکثر دقت نظر را داشته باشند.

ادامه خبر | صدای بانک: بانک ملی ایران افزایش سرمایه می دهد

روند مطلوب وصول مطالبات در بانک

دیگر عضو هیات مدیره بانک ملی ایران هم در این همایش با بیان این که همه واحدها باید در قبال وصول مطالبات معوق خود را مسئول بدانند، گفت: خوشبختانه روند این اقدام در بانک سرعت گرفته است.

کاووس ایرج پور با اشاره به این که شاخص های کنترل عملیات وصول مطالبات و نیز واگذاری اموال و املاک در بانک شرایط خوبی را نشان می دهد، ادامه داد: دستورالعمل امهال که توسط شورای پول و اعتبار مصوب شده، به زودی ابلاغ می شود و رعایت آن برای همه واحدها الزامی است.

افزایش جذب ارز حاصل از صادرات

معاون امور ارزی و بین الملل بانک ملی ایران هم در این نشست از سرعت گرفتن روند جذب ارز حاصل از صادرات در بانک خبر داد.

محسن امین زارع با بیان این که سال سختی را در حوزه ارز پشت سر گذاشتیم، خاطرنشان کرد: صادرات غیرنفتی در کشور رونق گرفته و بانک ملی ایران در این حوزه با دقت عمل خواهد کرد.

در ادامه این همایش پس از اظهار نظر تنی چند از روسای ادارات امور شعب و بیان دیدگاه ها و چالش های پیش رو، ادارات امور شعب زنجان، مرکزی، خراسان رضوی، بوشهر، کرمانشاه و غرب تهران به همراه شعب مستقل فردوسی و میرداماد به دلیل عملکرد مطلوبشان مورد تقدیر قرار گرفتند.

اخبار جانبی بانک ملی ایران

واگذاری ۱۰۰ هزار میلیارد تومان از اموال دولت و بانک‌ها (۱۰:۴۳-۹۹/۰۲/۲۳)

شرکت صنایع شیمیایی ایران به ارزش ۱۰ هزار میلیارد تومان در روزهای آینده به مردم واگذار می‌شود و در مجموع امسال برنامه برای واگذاری ۱۰۰ هزار میلیارد تومان اموال مازاد بانک‌ها به شرکت‌های دولتی اجرا می‌شود.

به گزارش صدای بورس به نقل از فارس، عباس معمارنژاد معاون بیمه و بانک و شرکت‌های دولتی وزیر امور اقتصادی و دارایی امروز در جمع خبرنگاران در محل این وزارتخانه گفت: در حالی که ارزش صندوق قابل معامله بورسی موسوم به صندوق واسطه‌گری مالی یکم به قیمت امروز بیش از ۳۳ هزار میلیارد تومان است، اما واحدهای این صندوق به اشخاص حقیقی و همه دارندگان کدملی در سراسر کشور تا سقف ۲ میلیون تومان برای هر نفر واگذار می‌شود و مجموع پولی که دولت از این صندوق از محل فروش واحدها به دست می‌آورد، ۱۶۳۰۰ میلیارد تومان است یعنی برای مردم با ۳۰ درصد تخفیف واگذار می‌شود.

وی گفت: تعداد واحدها یا یونیت‌های این صندوق ۱.۷ میلیارد یونیت است که ضربدر ۱۰ هزار تومان ارزش هر واحد در نهایت ۱۷ هزار میلیارد تومان خواهد شد و اگر تعداد متقاضیان بیش از این تعداد باشد، واحدها برای مردم تسهیم به نسبت می‌شود.

به گفته معاون وزیر اقتصاد در حالی که هر واحد صندوق قابل معامله بورسی به مردم ۱۰ هزار تومان فروخته می‌شود اما ارزش امروز سهام حاضر در این واحدها ۱۹۸۰۰ تومان است بنابر این یک سرمایه‌گذاری با ارزشی این که مردم می‌توانند از این فرصت تا پایان ماه جاری استفاده کنند.

معمارنژاد در تشریح واحدهای صندوق واسطه‌گری مالی گفت: سهام بانک تجارت در این صندوق ۱۰۴ تومان در نظر گرفته شده در حالی که قیمت این سهم در بازار بالای ۲۰۰ تومان است، بانک صادرات ۱۰۷ تومان در حالی که قیمت بازار بالای ۲۱۲ تومان، سهام بانک ملت ۱۰۴۵ تومان بود که قیمت آن در بازار ۲۰۹۰ تومان است، سهام بیمه البرز ۶۷۶ تومان بود که الان ارزش در بازار ۱۱۷۰ تومان است،سهام بیمه اتکایی امین ۵۹۰ تومان بود که ارزش آن در بازار بالای ۸۰۰ تومان است و فاصله قیمت‌های امروز این سهام با نرخ‌های در نظر گرفته شده در واحدها پولی است که اگر مردم واحدهای صندوق را پذیره‌نویسی کنند در واقع سود می‌برند.

وی گفت: امروز ارزش کل صندوق واسطه‌گری مالی یکم ۳۳ هزار میلیارد تومان است در حالی که کل پولی که از مردم گرفته می‌شود ۱۷ هزار میلیارد تومان خواهد بود و ۱۶ هزار میلیارد تومان سود برای خریداران این واحدها خواهد بود.

معاون بیمه و بانک وزیر اقتصاد در مورد اموال قابل واگذاری دولت در قالب سه صندوق قابل معامله بورسی، گفت: ارزش یک ماه قبل این سه صندوق شامل صندوق واسطه‌گری مالی یکم، صندوق پالایشی و صندوق فولادی و خودرویی تا یک ماه قبل ۵۰ هزار میلیارد تومان بود.

به گفته وی، در صندوق پالایشی سهام ۵ پالایشگاه و در سهام خودرویی و فولادی ۲ خودروساز و فولاد مبارکه و ملی مس قرار دارد که این صندوق‌ها تا نیمه امسال به مردم واگذار می‌شوند.

معمارنژاد همچنین در مورد اموال مازاد بانک‌ها برای واگذاری به مردم گفت: امسال ۱۰۰ هزار میلیارد تومان دارایی بانک‌ها و شرکت‌های زیرمجموعه بانک‌ها باید واگذار شود، در یک ماه گذشته فقط ۷ هزار میلیارد تومان سهام بانک‌های دولتی عرضه شده است.

وی همچنین گفت: عرضه بزرگ ظرف هفته آینده که در بورس آگهی می‌شود سهام شرکت سرمایه‌گذاری امید وابسته به بانک سپه خواهد بود که

ارزش‌گذاری این شرکت ۷۰ هزار میلیارد تومان است که مرحله به مرحله به صورت سیت‌های مدیریتی ۱۸ درصد واگذار می‌شود.

وی همچنین گفت: قرار است سهام گروه توسعه ملی وابسته به بانک ملی ایران که ۷۰ درصد سهام مربوط به بانک ملی است و به ارزش کل ۲۳ هزار میلیارد تومان از طریق بورس به مردم واگذار شود.

وی‌گفت:همچنین شرکت صنایع شیمیایی ایران به ارزش ۱۰ هزار میلیارد تومان در روزهای آینده به مردم واگذار می‌شود و در مجموع امسال برنامه برای واگذاری ۱۰۰ هزار میلیارد تومان اموال مازاد بانک‌ها به شرکت‌های دولتی اجرا می‌شود.

معمارنژاد همچنین در مورد نرخ سود بین‌بانکی گفت: این نرخ که به عنوان علامت‌دهنده است امسال بین ۱۲ تا ۱۳ درصد است سال گذشته ۱۷ درصد و دو سال قبل ۲۳ درصد بود و کاهش نرخ سود بین‌بانکی روند مثبتی برای نظام بانکی به شمار می‌رود که منجر می‌شود قیمت تمام شده پول در بانک‌ها کم شود و در نتیجه از بانک‌ها می‌خواهیم نرخ تسهیلات بانکی را متناسب با این نرخ به تدریج کاهش دهند.

وی این را هم گفت: گرچه سهام شستا در بورس ظرف سه ساعت به ارزش ۱۰ هزار میلیارد تومان عرضه شد اما برای واگذاری سهام دولت در سه بانک و دو شرکت بیمه که در قالب صندوق واسطه‌گری مالی ارائه می‌شود از ۱۴ اردیبهشت شروع شده و تا ۳۱ اردیبهشت ادامه دارد تا هر دارنده کدملی بتواند در سقف ۲ میلیون تومان از این واحدها خریداری کند. نیازی به داشتن کدبورسی هم نیست.

معمارنژاد گفت: همه مردم با داشتن کدملی ایرانی می‌توانند واحدهای صندوق واسطه‌گری مالی یکم را با ۲۰ درصد تخفیف از مبلغ ۱۰ هزار تومان حداقل تا مضاربی از این رقم و در سقف ۲ میلیون تومان برای هر کدملی از طریق درگاه‌های ۱۴ بانک و یا کسانی که دارنده کدبورسی هستند از طریق کارگزاری‌هایشان خریداری کنند.

وی گفت: در صندوق واسطه‌گری مالی یکم همچنین ۱۰۴۳ میلیارد تومان از وجوه به دست آمده برای بازارگردانی توسط مدیریت صندوق در نظر گرفته می‌شود که اگر کسی خواست واحدهای خود را بفروشد بتوان با آن خرید و فروش انجام داد.

وی همچنین گفت:کسانی که در صندوق واسطه‌گری مالی یکم سرمایه‌گذاری می‌کنند بعد از پذیره‌نویسی که در پایان اردیبهشت انجام می‌شود یک هفته طول می‌کشد تا به آنها اطلاع‌رسانی شود که هر کس مالک چقدر از واحدهای سرمایه‌گذاری خواهد بود و دو ماه بعد از آن یعنی از ابتدای مرداد دارندگان واحدها می‌توانند به خرید و فروش آن اقدام کنند.که البته توصیه می‌کنیم با توجه به ارزنده بودن سهام این واحدها مردم آنها را نگه داشته و از سود آنها استفاده کنند.

معمارنژاد گفت: با توجه به وجود مهلت پیش‌بینی می‌شود در دو روز آخر مهلت پذیره‌نویسی تقاضای زیادی برای خرید واحدهای صندوق قابل معامله واسطه‌گری مالی انجام شود و مردم می‌توانند با حداقل ۱۰هزار تومان واحدهای این صندوق را خریداری کنند و تا سقف ۲ میلیون تومان هر کس به کرات می‌تواند تا پایان ماه جاری نسبت به خرید واحدها اقدام کند.

معاون وزیر اقتصاد همچنین در مورد این انتقاد که گفته می‌شود دولت فقط پول مردم را جمع‌آوری می‌کند و مدیریت را نزد خود نگه می‌دارد گفت: طبق اساسنامه و امیدنامه صندوق واسطه‌گری مالی دولت به خاطر داشتن سهام ممتاز مدیرتی تا پایان سال ۱۴۰۰ یعنی برنامه ششم مدیریت صندوق را انتخاب می‌کند و بعد از آن کم کم واگذار می‌شود و هر فرد حقیقی یا حقوقی که بیش از یک دهم درصد از واحدهای سرمایه‌گذاری صندوق واسطه‌گری مالی یکم را داشته باشد می‌تواند در مجمع این صندوق مشارکت کند و حق رأی و اعمال مدیریت داشته باشد.

وی گفت: طبق قانون بودجه وجوه حاصل از فروش واحدهای صندوق واسطه‌گری مالی یکم صرف طرح‌های عمرانی دولت می‌شود و دولت نمی‌تواند آن را صرف هزینه جاری خود بکند.

وی همچنین گفت:هر واحد صندوق واسطه‌گری مالی یکم ترکیبی از سهام ۵ شرکت بورسی شامل بانک‌های تجارت، ملت، صادرات و بیمه‌های البرز و اتکای امین است و علاوه بر اینکه ارزش واحدهای این صندوق در حال حاضر با تخفیف ارائه می‌شود همچنین ارزش سهام شرکت‌های

حاضر در صندوق نیز مرتب رشد می‌کند و همچنین سود سالانه این بانک‌ها و بیمه‌ها نیز به دارنده واحدها تعلق می‌گیرد.

معمارنژادگفت: با توجه به اینکه بانک‌های تجارت،ملت و صادرات جز شرکت‌های بزرگ بورسی هستند مردم با خرید واحدهای سرمایه‌گذاری واسطه‌گری مالی یکم در واقع یک سرمایه‌گذاری بلندمدت انجام می‌دهند.

معاون وزیر اقتصاد همچنین در مورد اینکه طبق قانون بودجه سقف درآمد دولت از واگذاری صندوق‌ها مشخص شده است گفت:بودجه در واقع پیش‌بینی درآمد و هزینه‌های دولت است و نه رقم دقیق را در نظر می‌گیرد پارسال در حالی که پیش‌بینی شده بود ۱۴۰ هزار میلیارد تومان مالیات دریافت شود اما در عمل ۱۵۰ هزار میلیارد تومان مالیات دریافت شد چون بودجه پیش‌بینی است و منع قانونی برای آن وجود ندارد.

وی اضافه کرد: در قانون بودجه برای سهام و دارایی‌های دولت ۶۱ هزار میلیارد تومان در نظر گرفته شده که سهام دولت در بانک‌ها و بیمه‌ها نیز جز دارایی دولت است.

وی گفت: در قانون پیش‌بینی شده که تخفیف واگذاری این واحدها حداکثر ۳۰ درصد باشد لذا ابتدا اعلام کردیم این واحدها با ۲۰ درصد تخفیف به مردم ارائه می‌شود و آیا اشکال دارد که ۱۴ هزار میلیارد تومان تخفیف برای مردم در نظر بگیریم.

به گفته وی، ریسک یک امر ذاتی بازار سرمایه است اما در صندوق دارایی مالی یکم سه میلیارد سهم بانک‌ها قرار دارد در حالی که سهم بیمه اتکای امین فقط ۳۵۰ میلیون سهم است.

وی همچنین در مورد اینکه اگر قرار است عامه مردم واحدهای صندوق واسطه‌گری مالی را بخرند چرا به اندازه کافی اطلاع‌رسانی نشده است گفت:بنده در سمینار الکترونیکی با مدیران استانی ادارات دارایی، اعلام کردم در صدا و سیمای استانی به مردم بگویند که چگونه می‌توانند در این صندوق سرمایه‌گذاری کنند از طرفی تجربه نشان داده در روزهای پایانی مهلت مردم بیشتر مراجعه می‌کنند که اطلاع‌رسانی ما هم کم کم بیشتر می‌شود.

معمارنژاد همچنین گفت: در حال حاضر ۱۱ میلیون کدبورسی در کشور داریم که با وارد شدن سهام عدالت نیز ۵۰ میلیون نفر جدید وارد بورس می‌شوند و تعداد افراد حاضر در بورس به شدت بالا می‌رود اما در اکثر کشورهای دنیا عامه مردم از طریق صندوق‌های سرمایه‌گذاری در بورس حضور پیدا می‌کنند و حضور مردم در صندوق واسطه‌گری مالی یکم در واقع ریسک حضور در بورس را کاهش می‌دهد.

بانک مرکزی

خبرگزاری تسنیم

بخشنامه جدید بانک مرکزی/ سقف پرداخت نقدی به مشتریان بانک‌ها ۴۵ میلیون تومان تعیین شد (۰۶:۳۰-۹۹/۰۲/۲۳)

بانک مرکزی با صدور بخشنامه‌ای به بانک‌ها، سقف پرداخت وجه نقد به مشتریان را در بانک ها و موسسات اعتباری ۴۵ میلیون تومان تعیین کرد.

به گزارش خبرگزاری تسنیم ، بانک مرکزی با صدور بخشنامه‌ای خطاب به تمامی بانک‌ها و موسسات اعتباری اعلام کرد که براساس بند ۱۳ ماده یک آیین‌نامه اجرایی ماده ۱۴ الحاقی قانون مبارزه با پولشویی سقف مقرر برای پرداخت وجه نقد ریالی از سوی اشخاص مشمول از جمله موسسات اعتباری برابر است با «مبلغ سقف مقرر در قانون برگزاری مناقصات جهت انجام معاملات خرد به صورت وجه نقد یا معادل آن به سایر ارزها و کالاهای گرانبها که هر ساله توسط هیئت وزیران تصویب می‌شود.»

بر این اساس با توجه به اینکه هیئت وزیران نصاب معاملات خرد در سال ۹۹ را معاملات تا سقف ۴۵۰ میلیون ریال تعیین کرده است، سقف پرداخت وجه نقد در موسسات اعتباری نیز برابر این مقدار خواهد بود.

***

خبرگزاری تسنیم

بانک مرکزی اعلام کرد:برگزاری حراج اوراق بدهی دولتی در بازار بین‌بانکی (۰۸:۴۰-۹۹/۰۲/۲۳)

کارگزاری بانک مرکزی در راستای کاهش هزینه‌های معاملاتی، تسهیل دسترسی بانک‌ها و موسسات مالی غیربانکی به اوراق بدهی دولتی و نیز اتکای تامین مالی دولت از محل فروش اوراق بهادار، در نظر دارد بازار اولیه فروش این اوراق را در بازار بین‌بانکی ایجاد کند.

به گزارش خبرگزاری تسنیم ، روابط عمومی بانک مرکزی، اعلام کرد: براین اساس حراج اوراق بدهی دولتی به صورت هفتگی انجام می‌شود و بانک‌ها و موسسات اعتباری تا ساعت ۱۳ روزهای شنبه (یا اولین روزکاری هفته) فرصت دارند سفارش‌های خرید اوراق بدهی دولتی را از طریق سامانه بازار بین بانکی برای کارگزاری بانک مرکزی ارسال کنند.

سفارش‌های دریافت شده توسط کارگزاری بانک مرکزی و برای تعیین سفارش‌های برنده در اختیار وزارت امور اقتصادی و دارایی قرار می‌گیرد. پس از مشخص شدن سفارش‌های برنده، کارگزاری بانک مرکزی نسبت به انجام معاملات در روز یک‌شنبه (یا دومین روزکاری هفته) اقدام و تسویه در همان روز انجام می شود. شرایط و ویژگی های اوراق بدهی دولت شامل نوع اوراق، نرخ سود اوراق، زمان سررسید، تاریخ کوپن‌های اوراق و ... در اطلاعیه بعدی اطلاع‌رسانی می شود.

لازم به ذکر است که بر اساس جزء (۴) بند «ک» تبصره (۵) قانون بودجه سال ۱۳۹۹، بانک مرکزی تنها مجاز به خرید و فروش اوراق مالی اسلامی دولت در بازار ثانویه اوراق است. بنابراین در چارچوب قوانین، بانک مرکزی مجاز به خرید اوراق مالی اسلامی در بازار اولیه نبوده و نمی‌تواند در فرآیند برگزاری حراج، اوراق بدهی دولتی را با هدف تامین مالی دولت خریداری کند. بنابراین، کارگزاری بانک مرکزی تامین‌کننده زیرساخت معاملات و برگزارکننده حراج فروش اوراق به بانک‌ها و موسسات اعتباری غیربانکی عضو بازار بین‌بانکی است و تعهدی نسبت به حجم و قیمت

ادامه خبر | تسنیم: بانک مرکزی اعلام کرد:برگزاری حراج اوراق بدهی دولتی در بازار بین‌بانکی

اوراق به فروش رفته در بازار اولیه ندارد.

***

خبرگزاری فارس

تامین ۲.۵ میلیارد دلار از ابتدای سال/ روند مثبت دسترسی بانک مرکزی به منابع ارزی خارجی (۹۹/۰۲/۲۳-۱۴:۲۳)

رئیس کل بانک مرکزی نوشت: پیش بینی بانک مرکزی از برگشت وضعیت طبیعی صادرات غیرنفتی و عرضه ارز به روال گذشته حکایت می‌کند. در کنار همه این موارد، موضوع دسترسی به منابع بانک مرکزی در خارج از کشور نیز روند مثبتی پیداکرده است.

به گزارش خبرگزاری فارس، عبدالناصر همتی در صفحه اینستاگرامی خود نوشت: در خصوص روند بازار ارز و موضوع تأمین ارز برای واردات کشور نکات زیر را اعلام می‌کنم: علی‌رغم مشکلات ناشی از شیوع کرونا و اقدامات پیشگیرانه کشورهای همسایه و بسته شدن بیشتر پایانه‌های مرزی و نیز تعطیلی بسیاری از صرافی‌ها و مراکز جابجایی ارز، در طول ۵۰ روز گذشته بیش از ۲.۵ میلیارد دلار ازطریق بانک مرکزی و صادرکنندگان غیر نفتی تأمین شده است، که حدود ۵۰ درصد آن، عرضه از طریق سامانه نیما بوده است.

با احیای مجدد و تدریجی روند صادرات غیرنفتی و نفتی، پیش بینی بانک مرکزی از برگشت وضعیت طبیعی صادرات غیرنفتی و عرضه ارز به روال گذشته حکایت می‌کند. در کنار همه این موارد، موضوع دسترسی به منابع بانک مرکزی در خارج از کشور نیز روند مثبتی پیدا کرده است.

جو روانی و تبلیغاتی ایجاد شده در مورد میزان تورم انتظاری و شرایط آتی ارزی کشور، دور از پیش‌بینی برمبنای واقعیت‌ها و اطلاعات در دسترس بوده و عمدتاً توسط ذینفعان مطرح می‌شود.

مردم عزیز این حق را دارند منابع و دارایی خود را در بخش‌های مختلف نظیر بورس، بانک، املاک و ارز و طلا، سرمایه‌گذاری کنند ولی این وظیفه را دارم که ریسک سرمایه گذاری در ارز را مجدداً گوشزد کنم.

انتهای پیام/ب

کلان بانکی

ibena.ir
شبکه خبری اقتصاد و بانک ایران

بدیل‌هایی استراتژیک برای بانک‌ها (۰۴:۴۱-۹۹/۰۲/۲۳)

رییس مرکز تحقیقات و تحول استراتژیک بانک ملت در یادداشتی نوشته است که تحولات فزاینده اقتصادی، ظهور فناوری‌های نوین و تغییر رفتار مشتریان صنعت بانکی را با چالش‌های کم سابقه‌ای مواجه کرده است.

به گزارش ایبِنا و به نقل از جمله اقتصادی، تحولات فزاینده اقتصادی، ظهور فناوری‌های جدید، عدم رعایت برخی از قواعد بازی و رقابت درون‌صنعتی، تحولات در حوزه قانون‌گذاری، تغییر الگوی رفتاری مشتریان و ده‌ها مورد دیگر، متغیرهای مستقل یا میانجی هستند که صنعت بانکی را با چالش‌های کم سابقه‌ای مواجه ساخته‌اند.

برآیند این چالش‌ها از نظر اهمیت و دامنه، ظرفیت آن را دارد که حیات بانک‌ها را به عنوان بنگاه‌های اقتصادی با خطر جدی مواجه کنند. هر چند بسیاری از بانک‌ها به ضرورت تغییر مسیر بنیادی و در پیش گرفتن استراتژی‌های جدید، وقوف پیدا کرده‌اند اما عموماً در شناسایی بدیل‌های استراتژیک (Strategic Alternatives) و به تبع آن، انتخاب یک یا دو بدیل ناکام بوده‌اند. هدف نوشتار حاضر آن است که برخی از این بدیل‌ها یا گزینه‌های استراتژی پیش روی بانک‌ها برای تفوق بر این چالش‌ها و بعضاً تبدیل کردن آنها به فرصت را به اختصار مورد اشاره قرار دهد. بدیهی است انتخاب هر یک از این بدیل‌ها (که الزاماً جملگی مانعه‌الجمع هم نیستند) باید بر اساس مقتضیات و مختصات هر بانک و پس از مداقه فراوان بر روی ظرفیت‌ها و شرایط اقتضایی، صورت پذیرد.

قبل از پرداختن به این بدیل ها ذکر دو نکته ضروری است:

-سطح تحلیل در این نوشتار، صنعت بانکی در سطح جهان بوده است و طبیعی است که بستر قانونی در هر کشور، ممکن است محدودیت‌هایی را در به کارگیری برخی از این بدیل‌ها بوجود آورد.

-فرض نوشتار حاضر، بهره‌مندی بانک‌ها از استانداردهای صنعت بانکی از منظر استحکام مالی و رعایت هنجارهای حرفه‌ای نظیر الزامات کمیته بال است. بدیهی است بانک‌هایی که از این منظر، کاستی‌هایی دارند باید بدواً انرژی و ظرفیت خود را مصروف رفع این کاستی‌ها کنند.

بدیل اول: بسط اکوسیستمی

یکی از فعالیت‌هایی که در بانکها سابقه‌ای نسبتاً طولانی دارد، فروش متقاطع است. در این فعالیت، بانک تلاش می‌کند تا سایر محصولات خود را به مشتری که در حال حاضر از یک محصول بخصوص استفاده می‌کند، بفروشد اما عموماً دامنه انجام این کار، فروش سایر محصولات ناظر بر فعالیت محوری (Core Practice) بانکها یعنی دریافت/پرداخت و تسهیلات/تعهدات بوده است. اما بانک‌ها با در اختیار داشتن پایگاه داده‌های عظیم مشتریان، این ظرفیت را دارند که برآوردهایی دقیق از سایر نیازهای غیربانکی مشتریان داشته و فروش متقاطع را درخصوص سایر محصولات غیربانکی به اجرا گذارند. لذا یکی از بدیل‌های استراتژیک بانک‌ها، عبور از مرزهای فعالیت محوری و ورود به اکوسیستم‌های متجانس و یا نامتجانس است. یک روش برای شناسایی این اکوسیستم‌ها، بازنگری در مفهوم سفر مشتری (Customer Journey) در بانک‌هاست.

در حال حاضر از نظر بانک‌ها عموماً سفر مشتری با ارائه خدمت / محصول به مشتری و نهایتاً ارائه خدمات پشتیبان، پایان می‌یابد اما واقعیت آن است که محصولات و خدمات بانکی، به ندرت هدف غایی محسوب می‌شوند بلکه این خدمات و محصولات، هدفی واسط هستند که مشتریان

از آنها به عنوان ابزاری جهت نیل به خواسته‌های غایی، استفاده می‌کنند. به عنوان مثال، مشتری تسهیلات مسکن، به دنبال گرفتن وام (هدف واسط) است تا هدف غایی خود یعنی تهیه مسکن را محقق کند. لذا بانک‌ها با بهره‌گیری از دیدی فراخ (Wide) در نگاه به تجربه مشتری (در قیاس با دید ضایقِ (Tele) فعلی) می‌توانند اکوسیستم‌های جدید را شناسایی و برخی را هدف گیری کنند.

براین اساس گسترش افق اکوسیستمی می‌تواند حتی حوزه‌های کاملاً غیر مرتبط نظیر خدمات سلامت، بازار مسکن، حوزه ICT و حتی حوزه خدمات مصرفی نظیر آب برق و غیره را نیز در بر بگیرد. البته ورود به این اکوسیستم‌ها می‌توانند بر اساس طیفی از رویکردها صورت گیرد که در یک سر آن ورود مستقیم از طریق ایجاد / تملک شخصیت‌های حقوقی در این حوزه‌ها قرار دارد و در سر دیگر طیف، شکل دادن پیوندهای استراتژیک با بازیگران کلیدی در این حوزه‌ها. اما نهایتاً انتخاب این بدلیل استراتژیک می‌تواند در میان‌مدت، زنجیره ارزش منحصر به فرد و پرقدرتی را برای بانک مربوطه ایجاد کند و آن را تا حدی در برابر تهدید تازه‌واردها، ایمن کند. البته انتخاب این بدیل استراتژیک عموماً برای بانک‌هایی مناسب است که در حوزه محصولات و خدمات مرتبط با فعالیت محوری بانکی، از جایگاه مستحکم و به تبع آن پایه مشتریان (Customer Base) بالایی برخوردارند.

ایجاد سوپرمارکت مالی/بانکی

در مقابل بانک‌هایی که از خدمات محوری قوی و پایه مشتریان بالایی برخوردارند، بانک‌هایی نیز هستند که از هیچ یک از این دو ویژگی برخوردار نیستند اما از مزیت‌هایی نظیر شبکه توزیع گسترده برخوردارند. بدیلی که برای این بانک‌ها می‌تواند مورد توجه قرار گیرد، ایجاد یک سوپرمارکت مالی/بانکی است؛ سوپرمارکتی که صرفاً عرضه‌کننده خدمات/محصولاتی است که ارائه‌دهنده آنها، مجموعه‌های دیگری هستند. بر اساس این بدیل استراتژیک، بانک دقیقاً شبیه یک سوپرمارکت، بدون ترجیح و وسواس خاصی (و یا با اعمال برخی استانداردهای کیفی حرفه‌ای)، امکان عرضه محصولات مشابهی که از سوی تامین کنندگانی متنوع، ارائه می‌شوند را فراهم می‌آورد. این تامین کنندگان هم تلاش می‌کنند بر روی ویژگی‌هایی نظیر قیمت، کیفیت و یا خدمات پشتیبانی با یکدیگر رقابت کنند. در این میان ممکن است خود بانک هم در برخی حوزه‌ها، محصول یا خدمتی برای ارائه داشته باشد که در چنین حالتی، این محصول یا خدمت هم در کنار سایر محصولات و خدمات مشابه، درسوپرمارکت عرضه خواهد شد.

تجاری‌سازی داده

بانک‌ها، مجموعه‌هایی هستند که با در اختیار داشتن امکانات سخت‌افزاری گسترده از یک سو و ثبت داده‌های تراکنشی و بعضاً رفتاری مشتریان از سوی دیگر، از ذخایر بسیار ارزشمند داده‌ای و ظرفیت بالای پردازشی برخوردارند اما این ظرفیت عموماً در بهترین حالت برای هوشمند سازی فعالیت‌های بازاریابی/ ارتقای فروش و یا نهایتاً توسعه محصولات جدید مورد استفاده قرار می‌گیرد. هرچند که این کارکردها در جای خود لازم و بسیار ارزشمند هستند اما ظرفیت کسب‌وکاری داده‌ها و توان پردازشی بانک‌ها بسیار فراتر از این است. بانک‌ها می‌توانند نسبت به ارائه خدماتی نظیر ارائه داده (با رعایت الزاماتی نظیر حریم شخصی و ...) و یا تحلیل‌های مبتنی بر کلان داده به سایر کسب‌وکارها، از این ظرفیت استفاده مولدتری داشته باشند. انتخاب چنین بدیل استراتژیکی باعث می‌شود که بانک‌ها تدریجاً نسبت به برخی ستون‌هایی اطلاعاتی که پیشتر از نظر آنها کم‌ارزش قلمداد می‌شده، حساس شوند و با تکمیل آنها، تصویر ۳۶۰ درجه‌ای از مشتری خود شکل دهند که هم در ارتقاء کسب و کار اصلی شان به آنها کمک می‌کند و هم طیف مشتریان آنها را در حوزه فروش تحلیل و ارائه خدمت شناخت عمیق مشتری، گسترش دهد.

تمرکز بر استفاده از ظرفیت‌های تحول دیجیتال

تحول دیجیتال به عنوان یک ابرروند فراگیر، تمامی حوزه‌های کسب و کاری را به درجات گوناگون متاثر کرده است. در حوزه خدمات مالی/بانکی، ظهور شتابان مجموعه‌های نوآفرین (Startup) در حوزه خدمات مالی بانکی موسوم به فین‌تک‌ها، یکی از پیامدهای این تحول محسوب می‌شود.

آورده اصلی این مجموعه‌ها را می‌توان ایده ناب‌شان دانست که در کنار قابلیت‌هایی که تحول دیجیتال عرضه کرده، کامیابی‌های کم سابقه‌ای را برای آنها ایجاد کرده است. این مجموعه‌ها با ارائه تجربه‌ای متفاوت و خوشایند به مشتریان، در حال جذب تدریجی مشتریان بانک‌ها هستند. باتوجه به چابکی این مجموعه‌ها (و کندی و لختی بانک‌های بزرگ)، می‌توان پیش‌بینی کرد که برنده نبرد برای جذب مشتری نهایی، در بسیاری از حیطه‌ها، مجموعه‌های نوآفرین خواهند بود. لذا بانک‌ها می‌توانند مفروضات فعالیت خود را عوض کرده و از نقش رقیب برای تصاحب مشتری نهایی به نقش تامین‌کننده خدمات پشت سیستمی برای این مجموعه‌ها تغییر موقعیت دهند. در این نقش، زیرساخت‌ها و محصولات/خدمات مالی و بانکی به عنوان محصولی بدون نام (White label) توسعه داده شده و به مجموعه‌های نوآفرین، عرضه می‌شود. یکی از نمودهای بالغ این رویکرد، خود را در شکل ارائه خدمات بانکی به شکل سکوی خدمت (Banking as a Platform)، نمایان می‌کند.

برخی از مجموعه‌های نوآفرین در سطح دنیا به سطحی از بلوغ در شناسایی نیازهای مشتریان و ارتباط با مشتری رسیده‌اند که فقط و فقط محدودیت‌های مالی و پایه سرمایه، مانع از رشد کوانتومی آنها شده است. لذا بانک‌ها می‌توانند در سایه این بدلیل استراتژیک، حتی نسبت به اجاره بخشی از ترازنامه خود به این مجموعه‌ها اقدام کنند. بدیهی است بانک‌هایی می‌توانند به این بدلیل استراتژیک فکر کنند که اولاً از توان زیرساختی و تخصص توسعه محصول خوبی برخوردار باشند و ثانیاً ترازنامه آنها از استحکام بالایی برخوردار باشد.

شاخه دیگری از بدیل استراتژیک تمرکز بر استفاده از ظرفیت‌های تحول دیجیتال، تلاش برای رسوخ به بازارهای جغرافیایی جدید بدون حضور فیزیکی است. در قالب این شاخه بانک‌ها می‌توانند با اتحاد استراتژیک با سازمانهای غیربانکی که بتوانند الزامات KYC را پوشش دهند، نسبت به حضور در بازارهای پر پتانسیل جدید اقدام کنند. بدیهی است در چارچوب این استراتژی، توانمندی‌هایی نظیر طراحی دیجیتال و شناخت عمیق از بازار و مشتریان، از جمله پیش نیازها محسوب می‌شود.

تک تک این بدلیل‌های استراتژیک اشاره شده (و سایر بدیل‌هایی که به دلیل ضیق مجال، در این نوشتار به آنها اشاره نشد)، دارای ظرفیت‌های درآمدزایی و سودآوری سرشاری هستند لیکن همان‌گونه که در مقدمه بدان اشاره شد راز موفقیت در بهره‌گیری از ظرفیت‌های یک استراتژی در آن است که در زمان انتخاب، مختصات سازمان و مقتضیات محیطی، به درستی مورد تحلیل و مداقه قرار گیرد.

علیرضا جلالی فراهانی

رییس مرکز تحقیقات و تحول استراتژیک بانک ملت

ibena.ir

افزایش سرمایه بانک اقتصاد نوین به تصویب رسید (۹۹/۰۲/۲۳-۰۵:۱۹)

مجمع عمومی فوق‌العاده بانک اقتصاد نوین با افزایش سرمایه این بانک به مبلغ ۱۷.۲۹۴.۷۳۴ میلیون ریال از محل صدور سهام جدید و تجدید ارزیابی دارایی‌ها موافقت کرد.

به گزارش خبرنگار ایبِنا ، براساس اطلاعیه‌ای که در سامانه کدال در خصوص صورتجلسه مجمع عمومی فوق‌العاده ۲۲ اردیبهشت ۱۳۹۹ بانک اقتصاد نوین منتشر شده، افزایش سرمایه بانک اقتصاد نوین به میزان ۱۷.۲۹۴.۷۳۴ میلیون ریال از مبلغ ۱۳.۱۳۱.۰۰۰ میلیون ریال به مبلغ ۳۰.۴۲۵.۷۳۴ میلیون ریال منقسم به ۳۰.۴۲۵.۷۳۴.۰۰۰ هزار سهم هزار ریالی با نام عادی؛ از طریق صدور سهام و از محل مازاد تجدید ارزیابی دارایی (زمین) و با استفاده از معافیت مالیاتی موضوع تصویب‌نامه هیات وزیران در خصوص اصلاح ماده ۱۰ آیین‌نامه اجرایی تبصره یک ماده ۱۴۹ اصلاحی قانون مالیات‌های مستقیم مصوب ۱۳۹۴، با اکثریت قانونی آرای حاضرین در جلسه تصویب شد.

ادامه خبر | شبکه خبری ایبنا: افزایش سرمایه بانک اقتصاد نوین به تصویب رسید

با این حال موضوع افزایش سرمایه این بانک از محل آورده نقدی به تصویب مجمع نرسید.

در جلسه مجمع بانک اقتصاد نوین همچنین علیرضا بلگوری مدیرعامل بانک گزارش توجیهی هیات مدیره در خصوص لزوم افزایش سرمایه بانک با هدف اصلاح ساختار مالی و بهبود سرمایه پایه و نسبت‌های کفایت سرمایه از محل آورده نقدی سهامداران و مازاد تجدید ارزیابی دارایی ثابت (زمین) را قرائت و توضیحات لازم را ارائه کرد.

ibena.ir
شبکه خبری اقتصاد و بانک ایران

تغییر نرخ سود بانکی و رفتار بازارهای مالی (۰۷:۴۶-۹۹/۰۲/۲۳)

با کاهش نرخ سود، نقدینگی از حالت سپرده‌های بلندمدت در بانک‌ها خارج شده و با تغییر ترکیب سپرده‌ها ضمن افزایش سیالیت منابع، بازارهای موازی را فعال کرده و زمینه‌ساز افزایش قیمت می‌شود.

یکی از اتفاقاتی که در کشور ما در دوره‌های مختلف به تناوب تکرار می‌شود بحث کاهش نرخ سود بانکی است که هر از چندگاهی یا توسط دولتمردان و یا به وسیله سیاستگذار پولی کشور مطرح می‌شود. البته این‌بار صحبتی از دخالت و یا اجبار دولت یا بانک مرکزی مطرح نبوده و بانک‌ها تصمیم گرفتند که خود شخصا مصوبه تیرماه ۱۳۹۵ شورای پول و اعتبار را در رابطه با نرخ سود ۱۵ درصدی برای سپرده‌های بلندمدت اجرا کنند.

نکته جالب آنست که بانک‌ها در سالی که نرخ تورم در ایران تک رقمی شد یعنی سال ۱۳۹۵حاضر به کاهش نرخ سود بانکی نشدند، تا اینکه در ابتدای سال ۱۳۹۹ تصمیم گرفتند که مصوبه چهار سال قبل را اجرا کنند و البته همه از تفاوت شرایط اقتصادی کشور در سال ۱۳۹۵ با شرایط فعلی به خوبی آگاهند. به عبارت دیگر بانک‌ها در شرایطی که نرخ سود اسمی بیشتر از نرخ تورم بود یعنی نرخ سود حقیقی مثبت بود نرخ سود اسمی را کاهش ندادند اما حال که نرخ سود اسمی کمتر از نرخ تورم است و در واقع نرخ سود حقیقی منفی است اقدام به کاهش نرخ سود و در نتیجه کاهش بیشتر نرخ سود حقیقی کرده‌اند.

البته احتمالا اجرای عملیات بازار باز توسط بانک مرکزی در اواخر دیماه سال ۱۳۹۸ دست بانک‌ها را جهت دسترسی به منابع بازتر کرده است چرا که نرخ بازار بین بانکی نیز به کمتر از ۱۸.۵ درصد در سه ماه پایانی سال رسید و در ماه ابتدایی امسال نیز این رقم به ۱۶ درصد و حتی صحبت از رسیدن آن به ارقام پایین‌تر نیز در روزهای اخیر است. بنابراین بانک‌ها که منابعی ارزان‌تر یافته‌اند دیگر چندان تمایلی ندارند که پس‌اندازها را با نرخی بیش از آنچه هست دریافت کنند، بنابراین به صورت جمعی تصمیم به کاهش نرخ سود گرفتند.

احتمالا هدف‌گذاری بانک مرکزی بر روی نرخ سود که از طریق عملیات بازار باز صورت می‌گیرد به نحوی است که سیاست کاهش هرچه بیشتر نرخ سود را با ابزاری که در اختیار دارد دنبال می‌کند و از طرف دیگر معمولا در شرایط بحرانی مانند بحران فعلی که به واسطه بیماری کرونا به وجود آمده بانک‌های مرکزی اقدام به کاهش نرخ سود بانکی جهت رونق تولید و کاستن از مشکلات رکود حاصل از بحران می‌کنند. در حقیقت سیاست جدید بانک مرکزی این است که از طریق تغییر ترکیب نقدینگی، اقتصاد کشور را به سمت تولید هدایت کند.

از آنجایی که استدلال شده است عمده دلیل رشد نقدینگی سود سپرده‌ها و ضریب فزاینده بوده، بنابراین هدف بانک مرکزی کاهش این دو متغیر و افزایش پایه پولی بوده است، که بنا به استدلال بیان شده در صورت ایجاد این تغییرات رونق تولید حاصل می‌شود.

نکته‌ای که باید در نظر داشت این است که آیا مشکل تولید کشور بالا بودن نرخ سود تسهیلات است که با کاهش نرخ سود بانکی تولید رونق بگیرد؟ پاسخ بسیار ساده است. کافی است به نتایج دریافت وام‌های ارزان و با نرخ سود پایین در این سال‌ها نگاهی بیندازیم. در واقع گرفتن

تسهیلات با نرخی پایین‌تر از نرخ تورم، باعث شده تا این منابع در بازارهای مالی و نه تولید به کار گرفته شوند و موجبات نوسانات قیمتی را در این بازارها ایجاد کنند.

کافی است به شهرک‌های صنعتی اطراف تهران مراجعه کنیم تا انبوهی از زمین‌هایی را ببینیم که افراد به منظور گرفتن تسهیلات با نرخ ۴ درصدی اقدام به دیوارکشی اولیه کرده و پس از دریافت وام آن را به همان شکل رها کردند. در واقع فراهم کردن بستر تولید به‌وسیله قوانین و مقررات مهم‌تر از نرخ سود تسهیلات است.

همچنین بسیاری معتقدند با توجه به عدم فراهم بودن زمینه برای تولید، با کاهش نرخ سود بانکی، نقدینگی از حالت سپرده‌های بلندمدت در بانک‌ها خارج شده و با تغییر ترکیب سپرده‌ها از سپرده مدت‌دار به دیداری و کوتاه‌مدت ضمن افزایش سیالیت منابع، بازارهای موازی را فعال کرده و زمینه‌ساز افزایش قیمت در هر یک از این بازارها می‌شود.

مسئله دیگر این است که سیاست‌های دولت در رابطه با اقتصاد گاهی اوقات به سوی سیاست‌های بازار آزاد سوق پیدا می‌کند و یارانه را مضر برای اقتصاد می‌داند و گاهی نیز به سمت دخالت گسترده در بازار پیش می‌رود که این دوگانگی نشان از عدم وجود یک راهبرد بلندمدت برای حل مشکلات اقتصادی کشور دارد. مثلا در زمینه یارانه‌های انرژی و بنزین اعتقاد بر آزادسازی قیمت‌ها و نزدیک کردن قیمت‌ها به قیمت‌های جهانی است، از سوی دیگر در رابطه با نرخ سود بانکی نه تنها اعتقادی به نیروهای بازار یا تعیین قیمت بر مبنای عرضه و تقاضا وجود ندارد بلکه برخلاف رویه معمول عمل می‌شود.

همانطور که استدلال شد که یارانه بنزین به رغم استفاده اقشار کم‌درآمد از آن به ضرر این اقشار است و بیشترین استفاده‌کنندگان از این انرژی ارزان اقشار مرفه جامعه هستند، آیا نمی‌شود به طور مشابه استدلال کرد که برندگان اصلی کاهش نرخ سود بانکی نیز تسهیلات‌گیرندگان کلان هستند که البته باید اظهار امیدواری کرد این تسهیلات را در راستای تولید به کار برند نه آنکه آن را وارد بازارهای موازی سودده دیگر کنند.

اگر بپذیریم که بازار پول از سه گروه سپرده‌گذار، بانک و تسهیلات‌گیرنده تشکیل شده باید گفت ادامه روند کنونی به ضرر خانوارها که پس‌اندازکنندگان هستند خواهد شد و در واقع هم بانک‌ها و هم تسهیلات‌گیرندگان بزرگترین منتفعان این سیاست نرخ سود هستند. برخی بانک‌ها به رغم کاهش هزینه تمام شده پول در یک سال اخیر بواسطه طرح‌هایی مانند ماه‌شمار کردن سود سپرده تغییر عمده‌ای در روند تسهیلات‌دهی خود ایجاد نکردند.

در این زمینه نگاهی به ترازنامه بانک‌ها نشان می‌دهد که بانک‌ها در سر فصل «سرمایه‌گذاری در سهام و سایر اوراق بهادار» بسیار فعال‌تر از «تسهیلات اعطایی» عمل کرده‌اند. تجربه نشان داده شکاف ایجاد شده بین نرخ سود و نرخ تورم به شکاف اقتصادی در جامعه دامن می‌زند و افراد برخوردار از رانت دسترسی به منابع بانکی سود بالاتری کسب کرده و فاصله طبقاتی خود را بیشتر افزایش داده‌اند.

منبع: ایبِنا

محمد گلشاهی (کارشناس اقتصادی)

ibena.ir
شبکه خبری اقتصاد و بانک ایران

مدیرعامل بانک مهر ایران؛ حمایت‌های همه‌گیراثربخش نیست،بخش‌های آسیب‌دیده از کرونا رادریابید (۰۹:۳۵-۹۹/۰۲/۲۳)

مدیرعامل بانک قرض الحسنه مهر ایران معتقد است:از آنجا که شناسایی نقاط آسیب دیده از کرونا به دلیل ضعف اطلاعاتی کشور مشکل است، دولت ناچار می‌شود تصمیمات سراسری اتخاذ کند که اثربخشی آن تصمیم کاهش می‌یابد.

ادامه خبر | شبکه خبری ایبنا: حمایت‌های همه‌گیراثربخش نیست،بخش‌های آسیب‌دیده از کرونا رادریابید

به گزارش ایبِنا به نقل از روابط عمومی بانک قرض الحسنه مهر ایران، این نگرش کمابیش در جامعه ما وجود دارد که بانک را نهادی می‌دانند که منابعی نامتناهی دارد و می‌تواند به هر کسی مایل باشد تسهیلات دهد. اساساً بانک به‌عنوان بنگاهی اقتصادی که خود باید کسب سود کند، در نظر گرفته نمی‌شود. همین نگرش باعث شده معمولاً در بحران‌های اقتصادی نخستین جایی که از آن انتظار کمک می‌رود، بانک باشد. پرداخت تسهیلات ۷۵هزار میلیارد تومانی و امهال سه ماهه برخی از تسهیلات گواهی بر این مدعا هستند.

با این همه، بانک‌ها نیز برای اعطای تسهیلات یا امهال آن محدودیت‌هایی دارند. این محدودیت‌ها از ماهیت بانک و همچنین الزام پاسخگویی آنها به سهامداران و سپرده‌گذاران ناشی می‌شود. آنچه باید از سوی شبکه بانکی برای کاهش تبعات اقتصادی انجام می‌شد و آنچه انجام شده چه فاصله‌ای با هم دارند؟ در همین شرایط نامطلوب اقتصادی بانک‌ها چه کمکی می‌توانند برای تحقق شعار جهش تولید انجام دهند؟

ایرناپلاس برای پاسخ به این پرسش‌ها با مرتضی اکبری، مدیرعامل بانک قرض‌الحسنه مهر ایران گفت‌وگو کرده است. اکبری دکترای حسابداری دارد و سال‌ها در سطوح مختلف شبکه بانکی کشور فعالیت کرده است. وی شناسایی آسیب‌دیدگان واقعی را یکی از چالش‌های اصلی دانسته و می‌گوید: همه ادعا می‌کنند کسب‌وکار یا معیشتشان از این مسئله آسیب دیده است؛ در صورتی که این‌گونه نیست. اقشاری مانند کارمندان که حقوق خود را دریافت کرده‌اند، از این مسئله متأثر نشده‌اند.

این مدرس دانشگاه معتقد است: از آنجایی که شناسایی افرادی که واقعاً آسیب دیده‌اند برای دولت دشوار است، مبلغ حمایت را کاهش می‌دهند و در عوض تعداد حمایت‌شدگان را زیاد می‌کنند. این رویکرد باعث می‌شود همه بگویند این رقم حمایتی فایده‌ای ندارد و مشکلی را حل نمی‌کند. کسی رقم کل را نمی‌بیند و همه مبلغ تخصیص یافته به خودشان را در نظر می‌گیرند.

در ادامه مشروح گفت‌وگو با وی را می‌خوانید.

دو اقدام اصلی شبکه بانکی برای مقابله با تبعات اقتصادی ناشی از شیوع بیماری کرونا شامل پرداخت تسهیلات ۷۵هزار میلیارد تومانی به کسب‌وکارهای آسیب‌دیده و امهال سه ماهه برخی از تسهیلات بود. ارزیابی کلی شما از این دو اقدام چیست؟ آیا اینها را کافی می‌دانید و اساساً کاری بیش از این از دست شبکه بانکی برمی‌آید؟

شیوع بیماری کرونا در ایران و سایر کشورها ناگهانی و بدون پیش‌بینی قبلی رخ داد. از آنجایی که در این رابطه سابقه‌ای وجود نداشت، امکان برنامه‌ریزی برای مقابله با آن هم فراهم نبود. در سال‌های نزدیک چنین سطحی از شیوع یک بیماری در هیچ کشوری رخ نداده بود تا بتوانند برای چنین روزی برنامه‌ریزی کنند. عملاً نظام اقتصادی و مدیریتی کشور ما و سایر کشورها تحت‌الشعاع قرار گرفت و باعث شد یک سری از اهدافی که دولت‌ها برای دست‌یابی به آن برنامه‌ریزی کرده بودند، از این مسئله متأثر شده و کنار گذاشته شود؛ زیرا نیاز بود اقداماتی در حوزه سلامت جایگزین آنها شود.

از آنجایی که سیستم بانکی، دولت و حاکمیت در هیچ کجای دنیا برای مقابله با چنین مسئله‌ای آماده نبودند، نمی‌توان گفت اقدامات آنها مفید بوده یا خیر. باید انتظار داشت که آثار اقدامات در درازمدت خود را نشان دهد. در عین حال خیلی از اقدامات نیز مشهود نیست. از طرفی در چنین مواقعی فشار افکار عمومی و رسانه باعث می‌شود بالاترین رده‌های مسئولیتی کشور در حوزه‌هایی وارد شوند که اصلاً در آن سطح نیازی به حضور آنها نیست. برای مثال در مورد بیماری کرونا بسیاری از مردم تصور می‌کردند مهم‌ترین اقدام این است که مسئولان ارشد دولت در کمیته‌های مختلف حضور یابند. در حالی که مسئولان ارشد باید کارهای بزرگ‌تر و کلان‌تری انجام دهند؛ اما گاهی درگیر کارهایی می‌شوند که ممکن است تصمیمات اصلی آنها را نیز متأثر کند. بنابراین اکنون نمی‌توان ارزیابی دقیقی از اقدامات انجام شده ارائه کرد.

تا جایی که در توان دستگاه‌ها بوده، کارهایی برای حوزه سلامت انجام داده‌اند. در عین حال، مردم باید توجه کنند که ما یک کشور تحریمی هستیم و انتظار خود را بر این اساس تنظیم کنند. تحریم‌ها باعث شده فشار بر دستگاه‌های دولتی و حاکمیتی زیاد باشد. کاهش درآمد نفت نیز

مزید بر علت شده است. بنابراین لازم است هزینه‌های پیش‌بینی نشده را که به کشور تحمیل شده نیز در این محاسبات منظور کنید. ممکن است مردم احساس کنند کارهایی که انجام شده کافی نبوده، اما باید این موارد را نیز در نظر گرفت. مقایسه آماری نشان می‌دهد اقداماتی که به‌طور مستقیم برای مقابله با کرونا انجام شده، مؤثر بوده است.

ضعف اطلاعاتی کشور، مانع تخصیص هدفمند کمک‌هاست

اقدامات غیرمستقیم که مربوط به حوزه اقتصادی است نیز تنها شامل نظام بانکی نمی‌شود. مشکلی که در این بخش وجود دارد شناسایی بخش‌هایی است که از نظر اقتصادی تحت تأثیر شیوع کرونا قرار گرفتند. همه ادعا می‌کنند که کسب‌وکار یا معیشتشان از این مسئله آسیب دیده، در صورتی که این‌گونه نیست. اقشاری مانند کارمندان که حقوق خود را دریافت کرده‌اند، از این مسئله متأثر نشده‌اند. بنابراین نحوه شناسایی اقشار آسیب دیده، چالش اصلی این حوزه است.

از سوی دیگر، منابعی که باید برای این کار تخصیص یابد، محدود است. همچنین از آنجایی که شناسایی نقاط آسیب دیده به دلیل ضعف اطلاعاتی کشور مشکل است، دولت ناچار می‌شود تصمیمات سراسری و همه‌گیر اتخاذ کند. هنگامی که چنین تصمیماتی اتخاذ می‌شود، اثربخشی آن تصمیم کاهش می‌یابد. این اتفاقی است که به‌سرعت در کشور ما رخ داد.

مانند وام یک میلیون تومانی که به تمام افراد یارانه‌بگیر پرداخت شد؟

بله، دقیقاً. در صورتی که می‌شد این مبلغ را چند برابر کرد و تنها به اقشار خاصی که از این بیماری متأثر شده بودند، پرداخت کرد. یا مثلاً در رابطه با امهال تسهیلات قرض‌الحسنه که از سوی شورای پول و اعتبار ابلاغ شد، نیمی از دریافت‌کنندگان این تسهیلات تحت تأثیر شیوع کرونا قرار نگرفتند. اما از آنجایی که شناسایی افرادی که واقعاً آسیب دیده‌اند برای دولت دشوار است، مبلغ حمایت را کاهش می‌دهند و در عوض تعداد حمایت‌شدگان را زیاد می‌کنند. این رویکرد باعث می‌شود همه بگویند این رقم حمایتی فایده‌ای ندارد و مشکلی را حل نمی‌کند. کسی رقم کل را نمی‌بیند و همه مبلغ تخصیص یافته به خودشان را در نظر می‌گیرند.

ناگفته نماند مردم نیز باید از برخی انتظارات خود بگذرند. اینجا دیگر یک بحث سیاسی و مربوط به یک حزب و جریان خاص مطرح نیست. یک بیماری فراگیر است که تنها کشور ما را نیز در بر نگرفته است. هنگامی که سطح انتظارات بالا می‌رود، تصمیم‌گیری سخت می‌شود.

مراقب آثار تورمی تزریق منابع بانکی باشیم

در رابطه با نظام بانکی، از آنجایی که بحث پول مطرح است، قطعاً در چنین شرایطی به بانک‌ها توجه بیشتری می‌شود به دلیل ماهیت کاری آنها و قدرت تزریق نقدینگی بالایی که دارند. اما می‌دانیم که متولیان امر باید شرایط اقتصادی کشور و آثار تورمی چنین تزریق‌هایی را هم در نظر بگیرند. همچنین باید توجه شود منابع از چه محلی قرار است تأمین شود و به کدام بخش‌ها تخصیص یابد. ممکن است اثر تورمی کمک‌ها بیش از آن مبلغ باشد و آن را خنثی کند. در نتیجه بانک مرکزی و دولت نمی‌توانند بی‌گدار به آب بزنند. باید به‌تدریج بخش‌هایی که آسیب دیده‌اند شناسایی شده و از این بخش‌ها حمایت شود. تا کنون دولت به‌صورت فراگیر اقدامات خوبی انجام داده، اما از این به بعد باید اقداماتش به‌صورت بخشی باشد. اگر کمک‌های فراگیر بیش از این ادامه یابد، به‌نظرم مسیر اشتباهی انتخاب شده و از نظر پولی آثار تورمی در پی خواهد داشت. امهال سه ماهه جزو کمک‌های فراگیر بوده که البته فشار سنگینی هم به بانک‌ها وارد کرده است. امیدوارم درباره ۷۵هزار میلیارد تومان تسهیلات به‌صورت بخشی عمل شود و به رسته‌هایی تخصیص یابد که واقعاً آسیب دیده‌اند.

کاهش سپرده قانونی به قدرت تسهیلات‌دهی بانک‌ها کمک کرد؟

قطعاً اثرگذار است. کاهش سپرده قانونی سه درصد برای بانک‌های تجاری عدد قابل توجهی است و می‌تواند قدرت تسهیلات‌دهی آنها را افزایش دهد. ریشه اینکه در چنین مواقعی دولت‌ها به منابع شبکه بانکی تکیه می‌کنند، این نیست که منابع صندوق توسعه ملی را به بهانه‌های مختلف

هزینه می‌کنند و عملاً چیزی برای روز مبادا باقی نمی‌ماند. البته امسال کسری بودجه نیز مزید بر علت بوده و دولت را در تنگنا قرار داده است. کشور ما همواره با کسری بودجه مواجه بوده است. حال هنگامی که چنین بحرانی هم پیش آید، کار را بسیار سخت تر می‌کند. بودجه سال جاری پیش از شیوع بیماری کرونا بسته شد. همان زمان بحث کمبود منابع درآمدی و افزایش هزینه‌ها مطرح بود. حال که مسئله کرونا هم پیش آمده، دولت ناگزیر از بانک‌ها انتظار حمایت دارد. دولت و حاکمیت به‌خوبی می‌دانند که هر چه بیشتر از منابع بانکی استفاده کنند، خلق پول بیشتری رخ می‌دهد و اثرات تورمی سنگینی خواهد داشت. اما دولت ناچار است برخی فشارها را با خلق پول‌های مقطعی حل کند تا شاید در آینده وضعیت بهتر شود.

کارت اعتباری ابزاری است که در شبکه بانکی ما مغفول مانده است. آیا استفاده از این ابزار در برهه کنونی می‌تواند اثربخش باشد و اعتبارات تخصیص داده شده را هدفمند کند؟

بله مفید است؛ اما همان گونه که ابتدای بحث اشاره شد باید گروه‌هایی که نیازمند استفاده از کارت اعتباری هستند، شناسایی شوند. متأسفانه جامعه اطلاعاتی و آماری ضعیفی داریم یا اینکه دولت به‌علت مسائل سیاسی نمی‌تواند طرح‌های حمایت بخشی را اجرا کند. اکنون نمی‌توانند تشخیص دهند به چه کسی یارانه یا وام یک میلیون تومانی را تخصیص دهند. این یک ضعف آماری است که کشور دارد. هنگامی هم که سیاست‌گذار با چنین ضعفی روبه‌رو می‌شود، تصمیمات فراگیر اتخاذ می‌کند که باعث از بین رفتن منابع می‌شود.

مردم و حاکمیت ما به تحریم عادت پیدا کرده‌اند

با این همه، امسال جهش تولید نامگذاری شده است. شخصاً چقدر به تحقق شعار سال امیدوارید؟

ذهنیت تمام بخش‌های کشور در سال‌های اخیر بر اشتغال متمرکز بوده که قاعدتاً باید افزایش تولید را در پی داشته باشد و این نکته مثبتی است که باید ادامه پیدا کند. اکنون اقتصاد، محور کارها قرار گرفته و در انتخابات مجلس نیز مسائل اقتصادی پررنگ‌تر بود. نیاز است مسائل سیاسی کنار برود و تصمیمات مبتنی بر اقتضائات اقتصادی باشد. اگر مدیریت به‌درستی انجام شود، می‌توانیم در بخش تولید جهشی را شاهد باشیم.

درست است که تحریم‌ها وجود دارد، اما مردم و حاکمیت ما به تحریم عادت پیدا کرده‌اند. اکنون نیاز داریم اختلافات کمتر و تمرکز بر بحث‌های اقتصادی بیشتر شود. اگر شاهد اختلافات و دعواهای سیاسی بین دولت و مجلس باشیم، نمی‌توان انتظار جهش تولید را داشت. اما اگر در مسائل اقتصادی همسو باشیم، شاهد جهش تولید خواهیم بود.

بنگاه‌های اقتصادی در سال‌های گذشته برای تأمین مالی خود اغلب به بانک‌ها مراجعه کرده‌اند. اکنون که شاهد رونق بازار سرمایه هستیم، چقدر امیدوارید بار تأمین مالی تا حدی از دوش شبکه بانکی برداشته شود؟

فرصت بسیار ایده‌آلی است که اقتصاد کشور از بانک‌محوری خارج شود. اما این فرصت منوط است به اینکه شرکت‌ها بتوانند با افزایش سرمایه از آن استفاده کنند. زیرا پولی که از این طریق در بورس گردش می‌کند، تا زمانی که افزایش سرمایه‌ای اتفاق نیفتد، وارد تولید نمی‌شود. در حال حاضر این منابع در اختیار سهامداران است و با معامله آنها روی اوراق سهام، صرفاً قیمت سهام افزایش پیدا می‌کند. در سال‌های گذشته مدیران شرکت‌ها هنگامی که با کمبود نقدینگی مواجه می‌شدند، به‌راحتی نمی‌توانستند با افزایش سرمایه، نقدینگی خود را تأمین کنند زیرا نیاز به یک توجیه قوی برای قانع کردن سهامداران داشتند. بنابراین محل اصلی تأمین نقدینگی خود را شبکه بانکی تعریف می‌کردند. ولی اکنون که این حجم بالای منابع به بورس سرازیر شده است، شرکت‌ها باید از این فرصت استفاده کنند و افزایش سرمایه دهند.

شرکت‌های بورسی به فکر افزایش سرمایه باشند

هر چند پولی که از طریق بورس وارد شرکت‌ها می‌شود، پول گرانی است. در نتیجه لازم است مدیران شرکت‌ها به سهامداران بازدهی خوبی بدهند؛ در غیر این صورت افزایش سرمایه‌شان در سال بعد مخدوش می‌شود. در گذشته که شرکت‌ها همه منابع خود را از شبکه بانکی تأمین

می‌کردند، به دلیل ارزان‌تر بودن این منابع نسبت به منابع سرمایه‌ای، مدیران شرکت‌ها افتخار می‌کردند بازده ناشی از اهرم مالی منابع بانکی ناشی از عملکرد آنهاست. در حالی که اگر مدیران شرکت‌ها از طریق افزایش سرمایه، بخشی از نقدینگی فعلی را وارد شرکت خود کنند، عملاً کار خود را سخت می‌کنند، زیرا باید به ازای این منابع بازده بالایی برای سهامداران به ارمغان بیاورند. حتی اگر این افزایش سرمایه را هم انجام ندهند، باز کار سنگینی پیش رو دارند، زیرا سهامداران برای خرید سهام این شرکت‌ها بهای بالایی را پرداخته‌اند و باز هم سهامداران انتظار بازده بالایی برای این بهای سنگین را دارند. در نتیجه به نظر می‌رسد این افزایش سرمایه بهتر است انجام شود.

برای نمونه، قیمت سهمی قبلاً ۱۰۰۰ تومان بوده و هر سهم سود ۱۰۰ تومانی داشته، اکنون که قیمت آن چند برابر شده دیگر نمی‌تواند EPS قبلی را بدهد. اگر شرکت همان سود هر سهم قبلی را بدهد، قیمت سهم اصطلاحاً زمین می‌خورد. بنابراین بهتر خواهد بود بخشی از افزایش قیمت سهم در قالب افزایش سرمایه وارد شرکت شود و آن شرکت بتواند EPS بیشتری ارائه دهد.

اکنون بسیاری می‌پرسند این روند صعودی تا کجا ادامه می‌یابد. در حالی که به‌نظرم مهم این است که از این ظرفیت ایجاد شده چگونه استفاده شود. همان‌طور که پیش‌تر گفته شد شرکت‌ها باید افزایش سرمایه دهند تا پولی که در بورس گردش می‌کند، وارد شرکت‌ها شود و بخشی از نیاز آنها به نقدینگی را برطرف کند و تبدیل به بازده بیشتری شود. اگر این کار صورت نگیرد و با سفته‌بازی روی اوراق سهام، قیمت آن بالا برود، هر لحظه باید منتظر بود که با یک خبر منفی سیاسی یا اقتصادی، بورس سقوط کند. به عبارت بهتر، بعد از این افزایش قیمت‌ها در بازار سهام، نوبت عرضه بازده مورد انتظار سهامداران به‌وسیله شرکت‌ها خواهد بود و اگر شرکت‌ها نتوانند بازده خوبی ارائه دهند، قیمت سهام به‌شدت متأثر خواهد شد.

کاهش نرخ سود سپرده‌های کوتاه‌مدت که اخیراً ابلاغ شد، چقدر می‌تواند در کاهش هزینه‌های نظام بانکی مؤثر باشد؟ آن‌طور که برخی می‌گویند نگرانی بابت خروج منابع از بانک‌ها وجود ندارد؟

کاهش نرخ سود می‌تواند هزینه‌های نظام بانکی را کاهش دهد. البته اعتقاد ندارم این کاهش نرخ سود باعث خروج سپرده‌ها از بانک‌ها و وارد شدن آن به بورس شده باشد. زیرا میزان کاهش نرخ سود بانکی با بازدهی که این روزها مردم در بورس به دست می‌آورند، قابل مقایسه نیست. اگر نرخ سود پایین هم نمی‌آمد، همچنان این پول وارد بورس می‌شد. درعین حال، ورود پول به بازار سرمایه باعث خروج منابع از سیستم بانکی نمی‌شود و تنها پایداری آن نزد بانک‌ها کاهش پیدا می‌کند. در حقیقت منابع از بانکی به بانک دیگر منتقل می‌شود که البته قدرت وام‌دهی بانک‌ها را تحت‌الشعاع قرار می‌دهد.

انسداد بازارهای موازی، عامل رونق بورس

از طرفی ورود پول در آینده به بازار ارز به جهت مقاصد سفته‌بازی هم محتمل نیست، زیرا بانک مرکزی اقدامات مؤثری در بازار ارز انجام داده است. اگر بانک مرکزی اقداماتی همچون کاهش سقف تراکنش کارتخوان‌ها، متوقف کردن فعالیت کارتخوان‌های خارج از کشور و ... را انجام نمی‌داد، قطعاً نرخ ارز با این حجم از نقدینگی آزاد که در بازار وجود دارد، بیش از ۳۰هزار تومان می‌شد. چنین کنترل‌هایی باعث شده این روزها کسی پول خود را در بازارهایی مانند ارز و طلا نبرد. بازارهای خودرو و مسکن نیز مشکلات خود را دارند، برای نمونه مسکن نیاز به سرمایه بالایی دارد و سرعت نقدشوندگی آن نیز پایین است. همه این کنترل‌ها منتج به فعال شدن بازار بورس شده است. اکنون باید به‌خوبی از نقدینگی وارد شده به بورس و در جهت تولید استفاده شود. اگر این نقدینگی که وارد بورس شده برای سفته‌بازی استفاده شود، دیگر تفاوتی با سفته‌بازی در بازار ارز و طلا ندارد. اکنون نقدینگی وارد بهترین بازار شده، اما هنوز فرآیند کامل نشده و باید وارد تولید شود و اگر شرکت‌ها نتوانند بازده لازم به حجم پول وارد شده به بورس را در قالب سود هر سهم در آینده بدهند، پیش‌بینی می‌شود با یک سقوط بازار سهام در آینده، این منابع به سمت

ادامه خبر | شبکه خبری ایبنا: حمایت‌های همه‌گیراثربخش نیست،بخش‌های آسیب‌دیده از کرونا رادریابید

بازار مسکن یا بازارهای مشابه آن برود.

گفتگو از حامد حیدری

اخبار اقتصادی

دنیای اقتصاد

دستگاه حباب‌سنج (۲۳:۰۲-۹۹/۰۲/۲۳)

دکتر علی فرحبخش

در مبانی اقتصاد مالی، زمانی واژه حباب به یک بازار خاص اطلاق می‌شود که قیمت‌های معاملاتی با ارزش ذاتی تفاوت آشکاری داشته باشد. اگرچه این تعریف در ظاهر ساده به‌نظر می‌رسد، ولی به واسطه مناقشه در تخمین ارزش ذاتی به همان تمثیل فیل مولانا مبدل شده است که هر تحلیلگری بخشی از آن را در ذهن تداعی می‌کند. مثلا ابتدا باید مشخص شود مبنای قیمت‌گذاری، ارزش ذاتی است یا ارزش جایگزینی یا ارزش فعلی جریان‌های درآمدی آتی.

هرکدام از روش‌های موردنظر را انتخاب کنیم، تازه واویلای قبل از مصیبت است.

درمورد ارزش جانشینی اینکه چه نرخ ارزی یا چه نرخ استهلاکی را مبنا قرار دهیم با نتیجه متفاوتی روبه‌رو خواهیم شد. حتی اگر قیمت ارز در بازر آزاد را ملاک قرار دهیم، بازهم به واسطه تحریم‌ها، واردات بسیاری از تجهیزات کارخانه‌ای تا حد غیرممکن پیش می‌رود که تخمین ارزش جانشینی را با واریانس زیاد همراه می‌سازد. اگر مبنا را ارزش جریان‌های آتی قرار دهیم، بازهم مجهولات بسیار بیش از معلومات است. اینکه با مفروضات فعلی، میزان تولید محصول در سال‌های آتی و همچنین قیمت فروش آنها چگونه خواهد بود، بسیار دشوار است و از آنجا که تورم در سال‌های آتی می‌تواند با تغییرات بسیاری همراه شود، نرخ تنزیل درآمدهای آتی با اما و اگرهای بسیاری روبه‌رو است. موضوع دیگری نیز بر پیچیدگی مساله افزوده است. سال‌ها شرکت‌های بورسی اقدام به پیش‌بینی میزان تولید و مبلغ فروش محصولات خود در قالب صورت‌های مالی می‌کردند که هم نمایی از آینده را در اختیار فعالان بازار قرار می‌داد و هم امکان راستی‌آزمایی گزارش‌های مالی شرکت‌ها را فراهم می‌کرد. در ماه‌های اخیر سازمان بورس این وظیفه خطیر را از دوش شرکت‌ها برداشته و آن را به تحلیلگران مالی سپرده است؛ معامله‌گرانی که برخی از آنها حتی با مفاهیم اولیه بازارهای مالی آشنا نیستند و در این میان شایعات در فضای مجازی و رفتار توده‌وار سهامداران، بزرگ‌ترین محرک در بورس تهران است. در این شرایط حتی تخمین شاخص‌های بنیادین بازار همچون P/ E هم عملا امکان‌پذیر نیست؛ چون E نمایانگر سود آتی هر سهم است که هیچ شرکتی گزارشی رسمی از آن به دست نمی‌دهد. همه معضلاتی که ذکر آن رفت، حکایت از آن دارد که اگر در جست‌وجوی دستگاه حباب‌سنج می‌گردیم، باید به شعر مولانا رجوع کنیم «آنکه یافت می‌نشود، آنم آرزو است.»

این مساله نه فقط در بورس تهران بلکه در بسیاری از بازارهای مالی جهان نیز صادق است. برای اثبات ادعای خود لازم می‌دانم ماجرای جالبی را در زمان بحران معروف به حباب شرکت‌های دات‌کام نقل کنم. داستان «تونی دای» رئیس شرکت سرمایه‌گذاری «فیلیپس و درو» که از طرف مشتریان بزرگ صندوق‌های سرمایه‌گذاری مانند صندوق‌های بازنشستگی مدیریت می‌شد. تونی دای در سال ۱۹۹۶ به این نتیجه رسید که در سطح ۲۰۰۰، شاخص FTSE (شاخصی که عملکرد شرکت‌های بزرگ بورس لندن را نشان می‌دهد) بالاتر از حد ارزش‌گذاری شده است. در نتیجه وی بخشی از سهام صندوق خود را به پول نقد تبدیل کرد و آن را در یک حساب پس‌انداز قرار داد. تا زمانی که شاخص FTSE به روند صعودی خود تا اواخر دهه ۹۰ میلادی ادامه می‌داد، تونی دای به‌عنوان یک احمق تمام‌عیار شناخته می‌شد؛ زیرا با خارج کردن ۷ میلیارد یورو از بورس، هر روز مورد نقد و سرزنش مشتریان، همکاران و مطبوعات قرار می‌گرفت. به‌گونه‌ای که با تمسخر به او لقب «دکتر نادانی» داده بودند. در سال

۱۹۹۹ شرکت «فیلیپس و درو» بیش از هر صندوق دیگری مشتریان خود را از دست داده بود؛ به‌طوری‌که در رده‌بندی مشتریان در ماه پایانی ۱۹۹۹ در بین ۶۷ صندوق در رده یکی مانده به آخر قرار گرفت. اما «دای» همچنان بر ارزش‌گذاری بیش از حد بازار سهام تاکید می‌کرد و با دوری از خرید سهام اینترنتی و مخابراتی، بخش بزرگی از حساب مشتریان خود را در حساب‌های پس‌انداز بانکی سرمایه‌گذاری می‌کرد. پایان این مسیر اجتناب‌ناپذیر بود. بازنشستگی پیش از موعد وی در سال ۲۰۰۰ اعلام شد؛ اما همه متوجه شدند که وی مجبور به این کار شده است. مجله تایمز لندن به شرکت «فیلیپس و درو» لقب یک «جوک ایستاده» را داده بود.

«داو» کار خود را از دست داد. اما تاریخ ثابت کرد، حق با او بوده است. پیش از آنکه شرکت‌ها زمانی برای تغییر استراتژی خود داشته باشند، بازار برگشت. قیمت سهام شرکت‌های اینترنتی، صنایع ارتباطی و تکنولوژی به ناگهان سقوط آزاد کرد. در این میان ارزش سهامی مانند آمازون از ۱۰۷ دلار به ۷ دلار کاهش پیدا کرد؛ ولی ارزش سهام گمنامی که «دای» در آنها سرمایه‌گذاری کرده بود در وضعیت خوبی قرار گرفت. «فیلیپس و درو» به صدر صندوق‌های بازنشستگی بازگشت و در ظرف سه ماه سود ۶/۷ درصدی (معادل سود سالانه ۲۸ درصدی) آن هم در شرایط سقوط آزاد بازار کسب کرد؛ ولی به هرحال مدیرعامل آن اخراج شده بود.

همه آنچه ذکر آن رفت، شاهد ادعای نگارنده است که طراحی دستگاهی که بتوان سیم آن را به دو سر بازار متصل کرد و از وجود حباب در آن مطلع شد، غیرممکن است. آنچه در ادامه مقاله مایلم بر آن تاکید کنم، فارغ از صحت این فرضیه است که در بازار حباب وجود دارد یا خیر؟

افزایش دو برابری شاخص قیمت بورس از ابتدای سال حکایت از آن دارد که انتظارات تورمی مردم اکنون با تورم سالانه نقطه به نقطه ۲۸ درصدی اعلامی از سوی بانک مرکزی تفاوت آشکاری دارد و همین تفاوت بسیار بین سود بانک‌ها و انتظارات تورمی مهم‌ترین موتور محرک افزایش قیمت‌ها در بورس است.

آنچه در تئوری اقتصاد بر آن تاکید می‌شود، نه قیمت‌های مطلق، بلکه قیمت‌های نسبی است. اگرچه در کوتاه‌مدت قیمت‌های نسبی در بازارها ممکن است دچار انحراف از میانگین بلندمدت خود شوند؛ ولی پایداری این امر در میان‌مدت امکان‌پذیر نیست. پس روندهای آتی از دو سناریو خارج نیست یا شاخص‌های بورس با سقوط سنگینی همراه خواهند شد (یعنی بازار حباب دارد) یا سایر بازارها همچون ارز، سکه و مسکن نیز خود را با رشد محیرالعقول در بورس تنظیم خواهند کرد. (یعنی بورس قیمت‌های واقعی را منعکس کرده و هیچ حبابی در آن شکل نگرفته است).

به هر حال هریک از این دو سناریو در صورت وقوع، یک شوک بزرگ را بر اقتصاد کشور تحمیل خواهد کرد که بالاخص در شرایطی که بورس تهران ده‌ها میلیون نفر ذی‌نفع را در خود جای داده است، بسیار سنگین خواهد بود. در روزهای اخیر عبور قیمت سکه از ۷ میلیون تومان، عبور دلار از مرز ۱۷ هزار تومان و نزدیکی قیمت پراید به سطح ۹۰ میلیون تومان حکایت از آن دارد که گسل‌های حاکی از سناریوی دوم به شدت فعال شده است.

بنابراین آنچه سیاست‌گذاران در شرایط فعلی باید توجه خود را به آن معطوف کنند، پیامدهایی است که این رشد افسارگسیخته می‌تواند داشته باشد و شادی روزانه سهامداران را به یک اندوه عمومی تبدیل کند. متاسفانه سیاست‌گذاران کشور نه فقط به کشیدن ترمزدستی در بورس تهران علاقه‌ای ندارند، بلکه با کاهش نرخ سود بانکی و ترغیب مردم به شنا در این دریای توفانی بر تهدیدات آتی می‌افزایند. بالاخره باید منتظر نمایش سکانس پایانی این فیلم پرهیجان نشست؛ جایی که امید داریم تماشاچیان بتوانند به سلامتی از سالن سینما خارج شوند.

eborsteh

ge۱۰۰۱

نیوزهاب سیاسی

حکمرانی اقتصادی متهم اصلی است

حسین راغفر
اقتصاددان

گرانی‌های اخیر ریشه در سیاست‌های کلی نظام اقتصادی ما دارد و در این رابطه دولت هم به تنهایی مقصر نیست. کل حکمرانی اقتصادی کشور مسئول به‌وجود آمدن این شرایط است و علی‌الاصول هم خودش باید پاسخگوی وضعیت کنونی باشد. متاسفانه آنچه که شاهد هستیم به کرونا برنمی‌گردد و حتی به تحریم‌ها محدود نمی‌شود بلکه سیاست‌های کلی اقتصاد کشور در ظرف سه دهه گذشته مسئول بروز این بحران‌هاست. البته این سیاست‌ها به‌رغم همه مشکلات عمیق و گسترده‌ای که داشته، برندگانی هم داشته. برندگان این سیاست‌ها کسانی هستند که قرار است تصمیم بگیرند و اصلاحات را انجام دهند. به همین دلیل هم یک امر ممتنع است و حداقل در شرایط کنونی شدنی نیست. اما اینکه حتی اگر بحران کرونا پیش نمی‌آمد، سیاست‌های سه دهه گذشته که منجر به شکل‌گیری بودجه سال ۹۹ شده که بالاخره هم تصویب شد، این بودجه خودش بسیار تورم‌زاست و رکود کنونی را عمیق‌تر می‌کند. راه حل برای این مقطع دو اقدام است که باید به موازات هم صورت بگیرد. نخست بازنگری در نظام مالیاتی است که برندگان این اوضاع آشفته بابت درآمدهایی که کسب کردند، باید مالیات بپردازند و بدین منظور یکی از آن گروه‌ها همین برندگان بازی بازار سهام هستند که در این بازار عملا فقط در ظرف دو ماه گذشته ۵۰۰ هزار میلیارد تومان درآمد برای صاحبان سهام ایجاد شد و دولت اگر فقط ۲۰ درصد از اینها مالیات می‌گرفت صدهزار میلیارد تومان درآمد کسب می‌کرد. ضمن اینکه این درآمد حاصل شده، محصول تولید نیست و محصول سفته‌بازی و سوداگری روی کاغذ است. بنابراین آنچه اتفاق می‌افتد چرخه معیوب سیاست‌گذاری اقتصادی است که دولت هم یک پای قضیه است. شاهد هستیم در موارد درآمدهای سفته‌بازی و سوداگری مثل آنچه در بازار زمین و سکه و ارز و مسکن رخ می‌دهد، هیچ مالیاتی عملا عمل نمی‌کند که می‌تواند درآمدهای بزرگی را حاصل کند. ضمن اینکه درآمدهای بسیار بزرگی نصیب بانک‌ها و بنگاه‌های خصولتی شد که باید مالیات این درآمدها را می‌پرداختند. بخش دوم که باید در شرایط کنونی وارد میدان شود و به این مساله توجه کند برندگان این اقتصاد است. بسیاری از بنگاه‌هایی که زیر نظر دولت نیستند و فعالیت‌های اقتصادی داشتند از منافع اقتصادی بسیار بزرگی در این سال‌ها برخوردار شده‌اند که باید امروز به میدان آمده و برای کمک به جامعه آسیب خورده سهم خود را ادا کنند نه اینکه هنوز از مردم بخواهند که به یاری آسیب دیدگان و نیازمندان بشتابند. مردم تلاش خودشان را خواهند کرد و می‌کنند اما اینها کمک چندانی برای حل مشکلات بزرگی که در سه دهه گذشته حکمرانی اقتصادی در کشور ما ایجاد کردند، نخواهند داشت و مسئولیت همه این مسائل هم متوجه دولت به تنهایی نیست. در اینجا نیازمند یک اراده سیاسی هستیم ولی این اراده وجود ندارد چون برندگان این وضعیت همان‌هایی هستند که قرار است این اصلاحات را انجام دهند. به نظر می‌رسد یک اقتصاد کاملا غارتی در کشور شکل گرفته است که با بی‌توجهی و بی‌تفاوتی سیاست‌گذاران نسبت به افزایش‌های لجام گسیخته قیمت‌ها همراه شده است.

ساز ناکوک اقتصاد ایران با اقتصاد جهان

داریوش قنبری
استاد دانشگاه

طی روزهای اخیر نسبت به گرانی خودرو واکنش‌هایی را شـــاهد بودیم اما در بررسی نســـبی سطح عمومی قیمت‌های ســـایر اجناس، می‌بینیـــم اجناس دیگر افزایش قیمت بیشـــتری نســـبت به خودرو را تجربه کردند. درمجمـــوع قیمت ملک و اقـــلام خوراکی به همین نسبتی که قیمت خودرو افزایش یافته، افزایش پیدا کرده اســـت. لذا باید گفت افزایش قیمت خودرو خیلی عجیب نیست. مشکل اقتصاد ایران سال‌ها تورم و رکود با هم بوده اســـت. نکته‌ای که قابل توجه است اینکه اقتصاد ایران از مدل حاکم بر ســـایر اقتصادها تبعیت نمی‌کند و در همین اوضاع و شرایط کرونایی شاهد بودیم که قیمت خیلی از اجناس در کشورهای صنعتی کاهش پیدا کرد امـــا در ایران قیمت اجناس رو به افزایش اســـت. در ایران بورس در این شـــرایط تحریم و کرونا در حال رونق اســـت. سوالی که مطرح می‌شـــود اینکه چطور در این شرایط بورس در کشور ما رونق می‌گیرد؟ این را نمی‌شـــود تفســـیر کرد جز با مدل نقدینگی ســـرگردان. به دلیل ارتباط صنعت خودرو با موضوع تحریم‌ها و بـــا توجه به تاثیرپذیری بازار خودرو از نرخ ارز خودروسازان نمی‌توانند مانند گذشته کارشان را ادامه دهند. الان در عرضه اختلال ایجاد شده و تقاضا همچنان سر جای خود مانده و این یعنی عدم تعادل بین عرضـــه و تقاضا. در اینجا دولت نمی‌تواند به شکل سیاست دستوری وارد عمل شود و قیمت‌گذاری‌ها را متعادل کند. در این شرایط سودی که یک دلال به جیب می‌زند چه بسا با سود کارخانه برابر باشد، اگر بیشتر نباشـــد. بحث دیگری که وجود دارد قیمت دلار است که شاهد افزایش آن بوده‌ایم. اگر دولت بتواند قیمت ارز را کنترل کند، آنوقت خیلی از قیمت‌ها هم کنترل خواهد شد از جمله قیمت خودرو، خوراک و مایحتاج مـــردم. چنانچه کاهش ارزش پول ملی در برابر دلار کنترل نشود همچنان قیمت‌ها رو به افزایش خواهد بود و دولت هم نمی‌تواند یک بخش را بدون توجه به بخش‌های دیگر کنترل کند. بخش‌های مختلف اقتصاد به همدیگر مثل زنجیر مرتبط هستند و یک بخش به تنهایی قابل کنترل نیســـت. باید تمام بخش‌ها در سیاست‌گذاری‌ها دیده شوند و کلید حل تمام معضلات مربوط به تورم و گرانی افزایش ارزش پول ملی است. نگرانی اصلی این است که روند کاهش ارزش پول ملی تداوم یابـــد و وضعیت بحرانی‌تری را تجربه کنیم. اینکه چند صفر برداشته شود یا کارهای دیگری صورت بگیرد، بدون اینکه فکری برای کاهش روزانه ارزش پول ملی شـــود به نظر می‌رسد که راه به جایی نخواهد برد، اما در مقام عمل هم برای دولت به همین سادگی نخواهد بود که ارزش پول ملی را تقویت و حفظ کند. تجدیدنظر در موضوع حفظ ارزش پولی ملی و جلوگیری از انتشار بیشتر پول و افزایش بیشتر نقدینگی هدفی است که در شـــرایط فعلی حتما باید توسط دولت دنبال شود.

دلیل گرانی سکه چیست؟

جهش قیمت دلار

قیمت دلار دیروز در بازار تهران با جهش ۴۵۰ تومانی مواجه شد و به ۱۷۱۲۰ تومان رسید. به گزارش اقتصادنیوز، قیمت یورو نیز نسبت به روز دوشنبه، با ۴۵۰ تومان افزایش، ۱۸۴۰۰ تومان نرخ گذاری شد. گفتنی‌ست، دلار در صرافی‌های بانکی بدون تغییر قیمت به بهای ۱۶ هزار و ۵۰۰ تومان فروخته شد. قیمت خرید هر یورو نیز ۱۷ هزار و ۸۰۰ تومان و نرخ فروش آن ۱۷ هزار و ۹۰۰ تومان شد. همزمان، یکی از صراف‌های فعال در بازار ارز با هشدار به مردمی که در روزهای اخیر با هدف کسب سود وارد بازار شده‌اند، گفت: امکان دارد مجددا ضررهای سنگین متوجه برخی خریداران شود. به گزارش تسنیم، قیمت ارز در روزهای اخیر با افزایش روبه‌رو شده و همین امر هم موجب تشکیل صف خرید مقابل صرافی‌ها برای خرید دلار شده است. صرافی‌های بانکی قیمت ارز را متناسب با افزایش قیمت در بازار آزاد افزایش داده‌اند اما باز هم اختلاف قیمت ارز صرافی‌های بانکی و آزاد حاشیه سودی را برای برخی دلال‌ها ایجاد کرده و همین امر موجب تشکیل صف خرید مقابل صرافی‌ها شده است. یکی از فعالان بازار ارز درباره دلایل افزایش قیمت ارز در بازار گفت: در هفته‌های اخیر عرضه‌ی ارز در سامانه نیما کاهش یافته که مهم‌ترین دلیل آن کاهش صادرات به دلیل شیوع ویروس کروناست؛ همین امر باعث کمبود عرضه ارز در نیما شده است. او می‌گوید: همزمان با افزایش قیمت ارز، قیمت‌ها در سامانه نیما نیز افزایش یافته و بعضا نزدیک قیمت‌های بازار آزاد شده است؛ به‌عبارتی در هفته‌های اخیر قیمت توافقی در سامانه نیما به بازار آزاد نزدیک شده است. این فعال بازار ارز از دیگر دلایل افزایش قیمت ارز را افزایش قیمت‌ها در بازارهای موازی دانست.

رشد بهای سکه

دیروز همچنین قطعه سکه تمام بهار آزادی طرح جدید در بازار آزاد تهران با رشد حدود ۳۰۰هزار تومانی قیمت به رقم هفت میلیون و ۲۵۰ هزار تومان فروخته شد. به گزارش ایسنا، در شرایطی که پس از بازار خودرو این بار نوبت بازار سکه شده تا دونرخی شود و میان بازار آزاد آن و نرخ بورسی‌اش اختلاف قیمت حداقل ۴۰۰ تا ۶۰۰ هزار تومانی ایجاد شود، چند بانک هم به بازار سکه و طلا وارد شده‌اند. گزارش‌ها حاکی از ورود چهار بانک رفاه، سامان، صادرات و ملت به این بازار است و اینکه سکه را به نرخ بالاتر از قیمت بازار از مردم خریداری می‌کنند. مردم نیز با توجه به جذابیت این اختلاف قیمت در بازار و بورس، سکه را از بازار آزاد می‌خرند و به بانک‌ها با نرخ بورسی می‌فروشند! در این رابطه محمد کشتی‌آرای، نایب رئیس اتحادیه فروشندگان و سازندگان طلا و جواهر تهران، با اشاره به رونق معاملات بورسی طی مدت اخیر، با بیان اینکه تا کنون معامله در بورس به صورت فعلی وجود نداشته است، اظهار کرد: در سال‌های گذشته در بورس کالا، قیمت سکه متاثر از قیمت‌های بازار سنتی بود اما در حال حاضر رویه عوض شده و تعدادی از بانک‌ها در بورس معاملاتی انجام می‌دهند که سبب شده قیمت سکه به طور خودکار هفت تا هشت درصد بالاتر از قیمت رسمی بازار معامله شود. او افزود: ورود بانک‌ها به بورس برای معامله سکه و جذابیت خرید سکه از بازار آزاد و عرضه در بورس که سود حداقل ۴۰۰ تا ۶۰۰ هزار تومانی را به ارمغان می‌آورد، سبب شده در حالی که پیش از این بورس متاثر از قیمت سکه در بازار بود، اکنون بازار از قیمت‌های بورسی اثر پذیرد.

رواج دلالی

کشتی‌آرای تاکید کرد: نکته قابل توجه این است که در حال حاضر کاسبی جدیدی به راه افتاده است که افراد از بازار آزاد سکه خریداری کرده و در بورس می‌فروشند. اینکه چه اتفاقی افتاده و چه موضوعی مسبب این تصمیم‌گیری شده برای خود ما هم جای سوال است. این در حالی است که این دست از معاملات هیچ‌گونه سود و بهره اقتصادی برای کشور نخواهد داشت و تنها سبب خواهد شد که سکه در خانه‌ها دپو شود و دلالی‌ها افزایش یابد.

دلار و متغیرهای اقتصادی

مسعود یوسفی

فقط دو ماه از سال ۱۳۹۹ گذشته و حالا «صف کشی» برای خرید، به یکی از ارکان زندگی آنهایی تبدیل شده که از کاهش ارزش پس انداز خود بیم دارند. یک روز این «صف» برای خرید سهام شرکت‌هایی است که با بالا رفتن نرخ ارز در دو سال گذشته، ارزش دارایی‌های خود را افزایش داده‌اند و «گران»تر شده‌اند. روز دیگر، «صف» برای خرید خودرو درست می‌شود و...

مردم به سمت بازار هجوم می‌برند تا بخشی از پول خود را در این کالا که حالا به دلیل شکاف بین قیمت کارخانه‌ای و بازاری با عنوان «سرمایه‌ای» شناخته می‌شود، پس انداز کنند. روز دیگر به بازار سکه و طلا هجوم برده می‌شود و حالا هم در تازه‌ترین رخداد، «صف»ها به صرافی‌ها رسیده است. برعکس آنچه خیلی‌ها می‌گویند، مردم و صاحبان سرمایه به خوبی می‌دانند که چرا باید به بازارها هجوم ببرند. مردم می‌دانند که وقتی نرخ تورم بالای ۳۰ درصد و ۴۰ درصد است نرخ سود ۱۸ درصدی برای سپرده‌های آنها در بانک‌ها، پول‌شان را کوچک‌تر می‌کند. آنها می‌خواهند ارزش پس انداز خود را حفظ کنند و اگر شد، سودی هم ببرند. کاری که در ادبیات اقتصادی به آن «پوشش ریسک» (Hedge) می‌گویند. همین مردم عادی که به ظاهر چیزی از اقتصاد و معادلات آن نمی‌دانند برای پوشش ریسک سرمایه‌های خود، به آب و آتش می‌زنند. به بازارها سرک می‌کشند و پول خود را به سرمایه‌گذاری ثانویه می‌زنند. از بیت کوین تا فارکس، از بورس تا خودرو و ملک و طلا؛ پوششی است که برای «Hedge» کردن پول انجام می‌شود. حالا هم که دلار، بازار ارز سال‌هاست که نرخ تک رقمی به خود ندیده و هر بار که بانک مرکزی، به عنوان سیاستگذار پولی تلاش کرده نرخ‌های مختلف را به هم نزدیک کند هجوم تقاضا برای خرید ارز موجب افزایش بیشتر قیمت‌ها و عمیق‌ترین شدن شکاف بین نرخ‌های مختلف ارز شده است. آنچه در بازار امروز ارز می‌گذرد، از جنس همان فرصت‌طلبی‌هایی است که واسطه‌ها و سفته‌بازان دست به آن می‌زنند. در این میان مردم عادی برای «نجات» پس انداز «ریالی» خود چاره دیگری ندارند برای هجوم به بازارهای مختلف. در یکی، دو ماه گذشته، برنامه دولت هم حمایت شدید از بورس بوده تا نقدینگی سرگردان، حداقل به جایی وارد شود که بعدها بتوان از آن برای تامین مالی بخش مولد اقتصادی استفاده کرد. با این حال، کسی نمی‌تواند جلوی کاهش ارزش پول ملی را بگیرد. زمانی که متغیرهای اساسی اقتصادی کشور، شرایط خوبی نداشته باشد، وقتی تورم در کانال ۴۰-۳۰ درصدی باشد و نقدینگی عمدتا با شبه پول، به ارقام بالای ۲۰۰۰ هزار میلیارد می‌رسد؛ در دورانی که بحران اقتصادی ناشی از تعطیلی بنگاه‌ها و کارگاه‌های کوچک و بزرگ، افزایش نرخ ارز و نامساعد شدن فضای کسب و کار به رشد اقتصادی منفی می‌انجامد؛ متغیری به نام «ارزش پول ملی» نیز واکنش نشان داده و افت می‌کند. سفته‌بازان و دلالان بازار ارز، کاتالیزور این جریان هستند و در اقتصاد ایران، قیمت دلار بالا نمی‌رود، بلکه این «ریال» است که هر روز با افت مواجه می‌شود.

کرونا، نرخ ارز و آینده بورس

ارسلان ظاهری
کارشناس اقتصادی

نقدینگی لجام گسیخته، قیمت سوخت (بنزین و گازوئیل) و نرخ ارز را شاید بتوان سه متغیر راهبردی در اقتصاد ایران دانست که تغییر و تلاطم در هرکدام به تنهایی می‌تواند سایر بخش‌های اقتصاد ایران را به شدت متأثر کند. آخرین برآوردها نشان می‌دهد مانده نقدینگی از رقم ۲۵۰۰ هزار میلیارد تومان گذشته و در غیاب مهار و هدایت به سوی بازارهای مولد در حال تبدیل شدن به سونامی است. علی‌رغم روند نزولی بورس‌های جهانی، بازار سرمایه در ایران صعودی است و ۲۰ اردیبهشت ۱۳۹۹ شاخص بورس وارد کانال یك میلیون واحدی شد.

اراده دولت اصلی‌ترین علت رشد صعودی بورس است. دولت، هم می‌خواهد بخشی از کسری بودجه خود را با عرضه سهام شرکت‌های دولتی تأمین و هم موقتا بخش اعظمی از نقدینگی موجود در جامعه را روانه این بازار کند.

البته هدایت نقدینگی به بورس لزوما به معنای ورود آن به بخش مولد نیست و الزاما منجر به برطرف کردن خطر هجوم آن به سایر بازارهای غیرمولد هم نمی‌شود، چراکه نهایتا این نقدینگی در بورس در دست فروشنده نهایی سهام است و این سؤال وجود دارد که او در بزنگاه‌های حساس با آن چه خواهد کرد؟ بنابراین این سؤال و نگرانی بزرگ باید در ذهن سیاستگذار به قوت خود باقی بماند که برای این که نقدینگی از بورس به بازارهای دیگر هجوم نبرد، چه باید کرد؟

اولین پاسخ غیرمستقیمی که حامیان یك طیف فکری به این سؤال داده‌اند، دمیدن در تنور نرخ ارز و توصیه به افزایش آن است. مروجان اصلی افزایش نرخ ارز در سال‌های گذشته - به بهانه تشویق و افزایش صادرات که حالا چشمشان را بر همه وعده‌های محقق نشده به رغم افزایش نرخ طی دو سال گذشته بسته‌اند - این روزها از دلار ۲۰ و چند هزار تومانی! سخن به میان می‌آورند. چراکه تجربه نشان می‌دهد افزایش نرخ ارز منجر به تورم شده و مجددا تا اطلاع ثانوی بورس را شعله‌ور نگه می‌دارد. نسخه‌ای که هم به شدت پرهزینه است و هم ناپایدار و هم تخریب‌کننده بخش واقعی اقتصاد.

افزایش نرخ ارز در شرایط فعلی به هر بهانه‌ای یك خطای راهبردی است. اگر قرار باشد در لوای کرونا و به بهانه جلوگیری از ریزش بورس، نرخ ارز دستکاری و افزایش یابد - که هم‌اکنون با اراده مسؤولان بانك مرکزی به کانال ۱۶۲۰۰ تومان رسیده - باید به شدت نگران این روند بود و از الآن باید زنگ بیدارباش را برای مسؤولان به صدا درآورد. چراکه:

الف. افزایش نرخ ارز در تضاد با شعار جهش تولید است و به دلیل آن که حدود ۵۰ درصد هزینه صنایع، ارزی است بیشترین آسیب را به بخش تولید خواهد زد.

ب. افزایش نرخ ارز در تضاد با منافع اقشار ضعیف و متوسط است. هرگاه ارز گران شده، افزایش قیمت‌ها (به‌ویژه مواد خوراکی)، تورم و کاهش قدرت خرید خانوارها را به دنبال داشته و فاصله طبقاتی را تشدید و ضریب جینی را افزایش داده است.

ج. اگر عرضه ارز به‌واسطه کاهش ارزش صادرات کاهش یافته، تقاضای ارز نیز کاهش یافته، چون ارزش واردات و به همان میزان تقاضا برای ارز نیز کاهش یافته است. معمولا در ماه‌های پایانی سال و ایام نوروز، شاهد خروج حجم زیادی از منابع ارزی در قالب تقاضای ارز برای مسافرت بوده‌ایم که امسال به تبع کرونا و بسته شدن مرزها، این تقاضا تقریبا حذف شد.

د. شادی ناشی از جذب نقدینگی در بورس به میزان هزار میلیارد تومان براساس اظهارات کارشناسان، در حالی است که روزانه حدود ۱۵۰۰ میلیارد تومان بر نقدینگی افزوده می‌شود؛ بنابراین باید افزایش سرسام‌آور نقدینگی را به صورت ریشه‌ای حل کرد. باید جلوی رشد فزاینده نقدینگی که با نقش مخرب بانك‌ها و رفتارهای مالی پرخطر دولت در حال افزایش است را از طریق عوامل مؤثر بر پایه پولی و ضریب فزاینده گرفت و آن را به درستی به بخش‌های مولد هدایت کرد و حتی بخشی از آن را از بین برد.

اقتصاد سیاسی جهش بورس

سید یاسر جبرائیلی
محقق اقتصاد سیاسی

شاخص بورس تهران از ۳۲۲ هزار واحد در ۲۰ مهرماه ۱۳۹۸، به بیش از یک میلیون واحد در بیستم اردیبهشت ماه ۱۳۹۹ صعود کرده و این جهش غیرمتعارف، بیم‌ها و امیدهای فراوانی را برانگیخته است. رئیس‌جمهور می‌گوید این رشد ناشی از تلاش شرکت‌ها، فعالان اقتصادی و عرضه سهام شرکت‌های بزرگ است و کسانی که از این خبر خوب ناراحت هستند در گوش‌شان پنبه بگذارند و حرف‌های خوب را نشنوند. در سوی دیگر، منتقدینی قرار دارند که معتقدند رشد بورس با واقعیات اقتصادی همخوانی ندارد و آنچه مشاهده می‌شود حبابی است که نتیجه برخی مداخلات و تصمیمات دولت است. تمرکز اکثر صاحب‌نظران نیز روی «چگونگی» تحولات بوده است. برخی مصوبه دی‌ماه ۹۸ هیئت وزیران مبنی بر صدور مجوز تجدید ارزیابی دارایی شرکت‌ها برای افزایش سرمایه را عامل این جهش می‌دانند و برخی دیگر، به هجوم مردم به بورس برای در امان ماندن از تورم اشاره می‌کنند. از منظر اقتصاد سیاسی اما آنچه اهمیت دارد، نسبتی است که بازار بورس با بخش واقعی اقتصاد یعنی تولید -به عنوان منشأ اصلی ثروت ملی- برقرار می‌کند و بر اساس این شاخص است که درجه مطلوبیت این بازار، سنجیده و درباره بایدها و نبایدهای آن بحث می‌شود.

در یک نظام اقتصادی سالم، اولاً باید به فعالیت‌های مولد پاداش داده شود و ثانیاً فعالیت‌های غیرمولد جذابیتی برای بازیگران اقتصادی نداشته باشند. به عبارت دقیق‌تر، مکانیسم‌های نظام اقتصادی سالم باید به گونه‌ای باشند که نقدینگی به سمت فعالیت‌های مولد حرکت کند و انگیزه‌ای برای سودآوری از محل فعالیت‌های غیرمولد وجود نداشته باشد. فلسفه چنین طرحی این است که نتیجه فعالیت مولد، انتفاع اجتماعی است و اگر جامعه منتفع شود، همه افراد نفع خواهند برد؛ و نتیجه فعالیت غیرمولد، انتفاع شخصی است که لزوماً منجر به نفع اجتماعی یا نفع همه مردم نمی‌شود. لذا مکانیسم مطلوب، مکانیسمی است که اولاً انگیزه سودآفرینی و انتفاع شخصی را -که یک واقعیت است- به انتفاع اجتماعی پیوند زند و ثانیاً اجازه ندهد که نفع شخصی به زیان عمومی منجر شود. در چنین نظامی، بازار بورس مکانیسمی است که پس‌اندازهای خرد و کلان را کد را به نیاز تأمین مالی شرکت‌های تولیدی پیوند می‌زند. به نحوی که از یک سو شرکت‌های تولیدی با واگذاری بخشی از سهام‌شان در بازار بورس به سرمایه‌گذاران، نیاز خود به نقدینگی را تأمین می‌کنند و از سوی دیگر، سرمایه‌گذاران با رونق یافتن فعالیت آن شرکت و افزایش سودآفرینی‌اش، از دو ناحیه «سهم‌بری از سود» و «افزایش ارزش سهام» منتفع می‌شوند. با رونق یافتن فعالیت تولیدی نیز، هم اشتغال ایجاد می‌شود و هم با افزایش عرضه کالا در جامعه، رفاه مردم افزایش می‌یابد و ارزش پول ملی تقویت می‌شود. آنچه در این ایام در بورس می‌گذرد، فرسنگ‌ها با چنین مکانیسمی فاصله دارد. به گفته رئیس سازمان بورس و اوراق بهادار، روزانه به طور متوسط ۱۵۰۰ میلیارد تومان پول جدید وارد بورس می‌شود، اما بخش بسیار ناچیزی از این پول به صنعت و تولید اصابت می‌کند، چه صرفاً زمانی که پول از دریچه بازار بورس به دست شرکت‌ها می‌رسد که یا سهام خود را در بازار عرضه کنند یا از محل آورده نقدی سهامداران افزایش سرمایه دهند. در سال ۱۳۹۹، تاکنون صرفاً سه مجموعه شستا، صباتامین و شیر پاستوریزه پگاه گیلان سهام خود را در بازار عرضه کرده‌اند که مجموع نقدینگی جذب شده توسط این سه شرکت به ۱۰ هزار میلیارد تومان هم نمی‌رسد. در دیگر سو، افزایش نجومی ارزش سهام شرکت‌ها نیز در عمده موارد، ارتباطی با فعالیت تولیدی آنها ندارد. ارزش سهام برخی شرکت‌های ورشکسته نیز نجومی شده است. مدیرعامل شرکتی مشهور و پرحاشیه گفته که به دلیل توقف فعالیت کارخانه، با استقراض از دولت حقوق ماهانه کارگران را پرداخت می‌کند، اما قیمت سهام شرکتش در حال اوج گرفتن است. ارزش سهام شرکتی که مشمول ماده ۱۴۱ قانون تجارت و ورشکسته شده، از ۶۰ تومان به ۶ هزار تومان رسیده است. قیمت سهام برخی شرکت‌ها که موجودیتشان فقط در حد یک مجوز کاغذی است، رشدهای عجیب و غریب یافته است. در نگاهی کلان‌تر، اساساً هیچ تناسبی میان افزایش شاخص سهام و تولید ناخالص داخلی کشور دیده نمی‌شود. لذا عمده آنچه در بورس اتفاق می‌افتد، نه ارتباطی به جذب نقدینگی در تولید دارد و نه رشد قیمت سهام تابعی از سودآوری شرکت‌هاست، بلکه ناشی از فعالیت سفته‌بازانه بازیگران مؤثری است که یا در پی منافع خویش یا به جای اعمال صحیح مدیریت بر اقتصاد، در حال تحمیل هزینه‌های مدیریت خود به مردم هستند. آنچه ارزش سهام را بالا می‌برد، هجوم تقاضای سفته‌بازانه و عملکرد مکانیسم بازار است که هیچ نسبتی به سودآوری فعالیت تولیدی ندارد.

پول در جایی سود بی‌حساب شناسایی کرده و به سمت آن هجوم برده و در آن سو، بازار به حال خود رها شده تا تقاضای انبوه، باعث افزایش قیمت شود. به عبارت دیگر، آنچه در بورس تهران رخ می‌دهد با مشخصه‌های یک نظام اقتصادی سالم همخوانی ندارد. خرید سهام شرکت‌های ورشکسته و زیانده، سرمایه‌گذاری نیست، سفته‌بازی است و از آن باید با عنوان بحران «مالی شدن» (Financialization) یاد کرد و از تجربه هولناک غرب در این باره غافل نشد. «سودآوری بدون تولید» (Profiting without producing) مشخصه مالی شدن است و هرچند دارندگان نقدینگی‌های کلان و سفته‌بازان حرفه‌ای را به سودهای کلان می‌رساند، اما در سوی دیگر تولید را از نقدینگی محروم می‌کند، شکاف‌های گسترده درآمدی ایجاد و موجب سقوط ارزش پول ملی می‌شود. این فرآیند، انتقال درآمد از تولید به سرمایه است و این مشخصه سرمایه‌داری مالی است. در این میان، ایدئولوژی نئولیبرالیسم با توصیه به عدم اعمال مدیریت دولت بر بازار بورس، بر آتش این بحران می‌دمد و از مردم قربانی می‌خواهد که «مسئولیت رفتارشان را بپذیرند». دقیقاً در همین نقطه است که باید ایستاد و با استفاده از ابزارهای حاکمیتی، جلوی «سودآوری بدون تولید» را گرفت.

سرمایه میل به بیشینه شدن دارد و به صورت طبیعی به سمتی حرکت می‌کند که بدون درگیر کردن سایر عوامل تولید (زمین، نیروی کار و فناوری) به بیشترین سود برسد. فعالیت‌های غیرمولد، نظیر دلالی، سوداگری و سفته‌بازی، بیشترین جاذبه را برای سرمایه دارند که بدون دخالت سایر عوامل تولید، سود حاصل می‌شود. یک نظام اقتصادی سالم، اما باید بیشترین سود را به تولید -و در سطحی پایین‌تر به خدمات مرتبط با تولید- بدهد. اگر فعالیت‌های غیرمولد بازار پرسودی داشته باشند، سرمایه‌ها به صورت طبیعی از فعالیت‌های مولد فاصله خواهند گرفت و باعث تضعیف تولید در کشور خواهند شد. در چنین شرایطی وظیفه دولت، قبض بازارهای غیرمولد از طریق کاهش سطح سود آنها به زیر سطح سود تولید است.

راهکارهایی که برای پیشگیری از بحران باید ارائه داد، ریشه در همان دو اصل پیش گفته دارد؛ هدایت نقدینگی به سمت تولید و جذابیت‌زدایی از فعالیت‌های سفته‌بازانه و غیرمولد. نخستین اقدام ضروری این است که نهادهای دولتی و حاکمیتی یا تحت امر دولت که پول‌های پرقدرت در اختیار دارند (به ویژه بانک‌ها و مؤسسات مالی -اعتباری)، از عملیات سفته‌بازانه منع شوند. دومین اقدام هم این است که سازمان بورس باید مکانیسمی تعریف کند که ارزش سهام، تابعی از میزان سود و زیان شرکت باشد و اجازه نوسان قیمت در نتیجه عرضه و تقاضای کاذب و سفته‌بازانه داده نشود. اقدام ضروری سوم این که از فرصت رونق بورس برای هدایت نقدینگی به تولید از این سه طریق بهره‌برداری شود: الف- شرکت‌هایی در بورس حضور دارند که شدیداً نیازمند نقدینگی هستند و از این امتیاز برخوردارند که نیازی به طی کردن فرآیند بورسی شدن ندارند. از این ظرفیت باید برای عرضه جدید سهام این شرکت‌ها به بورس و جذب نقدینگی برای تولید استفاده کرد. ب- شرکت‌هایی وجود دارند که تشنه نقدینگی و آماده واگذاری سهام خود به سهامداران هستند، اما فرآیند حدوداً یک ساله بورسی شدن، امکان بهره‌برداری آنها از رونق کنونی بورس را از بین برده است. لذا باید فرآیند بورسی شدن شرکت‌ها تسهیل و تسریع شود. ج- شرکت‌ها می‌توانند از طریق افزایش سرمایه از محل آورده نقدی سهامداران، نقدینگی موجود در بورس را جذب کنند. اقدام ضروری چهارم، اعمال مالیات بر سفته‌بازی مالی (FST) و تراکنش‌های بانکی (FTT) است به نحوی که سود فعالیت سفته‌بازانه به زیر سطح سود فعالیت تولیدی برسد (نظام اعمال این نوع مالیات باید هوشمند باشد و نرخ مالیات را متناسب با شرایط تغییر دهد). اقدام پنجم، اخذ مالیات از عایدی سرمایه (CGT) کسانی است که طی ماه‌های گذشته از محل بازار بورس به سودهای کلان دست یافته‌اند و نهایتاً جذابیت‌زدایی -با اعمال مالیات- از سایر بازارهایی که می‌توانند مقصد بعدی نقدینگی سرگردان و سفته‌باز باشند (سکه، طلا، ارز، مسکن، خودرو و...).

باید توجه داشت که سرمایه‌گذاری‌های کوتاه‌مدتی که با بازه زمانی هیچ فعالیت مولدی همخوانی ندارند، بلای جان اقتصاد و معیشت مردم هستند و اساساً نمی‌توان عنوان سرمایه‌گذاری روی آنها نهاد. چنانکه در کتاب «دولت و بازار» مبسوط به این مسئله پرداخته‌ام، دولت در اقتصاد نقش حامی، هادی و ناظر بر بازار را دارد و باید با استفاده از ابزارهای مالیاتی، جلوی انحراف منابع به سمت فعالیت‌های سودجویانه و فاقد ارزش اجتماعی را بگیرد و سرمایه‌گذاری بلندمدت را تشویق کند. نوسان ارزش دارایی و حباب دارایی، موجب آسیب دیدن اقتصاد از محل ریسک‌های غیرضرور و منحرف کردن تصمیمات سرمایه‌گذاری می‌شود و با وضع مالیات می‌توان جلوی نوسان و حباب را گرفت. در اواخر دهه ۱۹۲۰ میلادی، بازار بورس وال استریت رونقی ناگهانی یافت که ناشی از سفته‌بازی بود اما با وجود نشانه‌های آشکار از سفته‌بازی، برخی با خوش‌بینی تحلیل می‌کردند که رونق بورس ادامه خواهد یافت. صدها هزار امریکایی وارد این بازار شدند و بخش قابل توجهی از مردم با استقراض خریدهای خود را تأمین مالی کردند؛ به گونه‌ای که بیش از ۸/۵ میلیارد دلار وام خرید سهام داده شد، اما با خروج سودجویان و سفته‌بازان حرفه‌ای از بازار، حباب ترکید و سهامداران خرد و مبتدی زیان دیدند. سقوط ۱۹۲۹ خیابان وال استریت نباید برای خیابان حافظ تکرار شود.

دنیای اقتصاد

بازوی پژوهشی مجلس با بررسی تجارب سایر کشورها پیشنهاد داد؛ ۸ الگوی حمایت از تولید (۲۳:۰۲-۹۹/۰۲/۲۳)

دنیای‌اقتصاد : صاحبنظران روش‌های فعلی حمایت از تولید در قوانین و مقررات را به «پول‌پاشی» یا «رانت‌پاشی» تعبیر می‌کنند اما چرا؟ آسیب‌شناسی‌ها نشان می‌دهد با وجود ده‌ها سال تجربه حمایت‌های دولتی از تولید و سرمایه‌گذاری، اثربخشی این حمایت‌ها تا حد مطلوب فاصله زیادی دارد و بخشی از این حمایت‌ها به هدف اصابت نمی‌کند. «بازوی پژوهشی مجلس» با ارائه هشت الگوی حمایتی، ایجاد جهش تولید در کشور بدون رفع چالش‌های مربوط به محیط کسب‌وکار و همچنین کاهش انگیزه در فعالیت‌های سوداگرانه رقیب تولید از طریق «اتخاذ سیاست‌های مالیاتی مناسب» و «تعیین و معرفی اولویت‌های توسعه صنعتی» را ممکن نمی‌داند. همچنین داده‌های این پژوهش حاکی است، حمایت‌های تعرفه‌ای، بانکی و یارانه‌ای، بدون تامین این الزامات، اثری جز توزیع رانت‌های غیر اثربخش ندارد و اهداف جهش تولید را محقق نخواهد ساخت.

حمایت از تولید و سرمایه‌گذاری همواره یکی از سیاست‌های اعلام شده ۴۰ سال اخیر در کشور بوده و صدها حکم و مقرره قانونی، صرفا با هدف حمایت از تولید در ایران به تصویب رسیده است. پرداخت انواع تسهیلات ریالی و ارزی، اعطای انواع یارانه، ارائه زمین و انرژی ارزان، خریدهای اجباری بخش خصوصی و دولتی از تولیدات داخلی و وضع تعرفه‌های وارداتی از آن جمله‌اند. اگر نتیجه حمایت از تولید را رشد اقتصادی بدانیم، آمار صندوق بین‌المللی پول از تولید ناخالص داخلی کشورهای منطقه خاورمیانه و شمال آفریقا نشان می‌دهد در حال حاضر تولید ناخالص داخلی ایران به‌عنوان سومین اقتصاد منطقه با کشور دوم یعنی عربستان سعودی بیش از ۱/۸ برابر و با کشور اول یعنی ترکیه، بیش از ۲/۴ برابر فاصله دارد.

با وجود رشد کم و منفی، برخی از حمایت‌های دولتی از تولید، واجد دستاوردهای بزرگی هم بوده است، نظیر ساخت زیرساخت‌های نسبتا مناسب حمل‌ونقل زمینی، هوایی، راه‌آهن، برق و مخابرات. همچنین بخشی از این حمایت‌ها ساخت واحدهای تولید بزرگی برای تامین فولاد، سیمان و محصولات پتروشیمی بوده است. اما با وجود همه این حمایت‌ها و تسهیلات، طی دهه‌های اخیر، سهم سرمایه‌گذاری از تولید ناخالص داخلی ایران هم شاهد نوسانات شدیدی بوده و هم کیفیت الزام برای تحقق نرخ‌های رشد بالا (هدف برنامه‌های توسعه) را نداشته است. به‌نظر می‌رسد در حمایت از تولید و ایجاد جهش در آن، نقایص سیاستی وجود دارد که موجب می‌شود نه رشد اقتصادی و نه اشتغال بالا، محقق نشوند. در این بین بسیاری از محصولات صنعتی و تولیدی ایران، امکان رقابت در بازارهای جهانی ندارند و تولیدکنندگان ایران نیز با وجود حمایت‌های متنوع و طولانی، شدیدا گلایه دارند. اما دلیل آن چیست؟

گزارش حاضر جمع‌بندی بیش از ۲۰ گزارش پژوهشی تهیه شده توسط مرکز پژوهش‌های مجلس در پاسخ به این سوال است که دولت و مجلس چگونه می‌توانند به تولید کمک کنند؟

تجارب حمایت از تولید

واقعیت‌های قابل‌مشاهده از تولید و سرمایه‌گذاری در ایران: با وجود حجم قابل‌توجه احکام قانونی مصوب در ۱۰ سال اخیر برای حمایت از تولید و تخصیص منابع مالی با هدف حمایت از تولید، اما فعالان تولید و سرمایه‌گذاری در ایران معمولا از شرایط تولید و کسب‌وکار احساس نارضایتی می‌کنند. ۴۰ گزارش فصلی پایش محیط کسب‌وکار سال‌های اخیر نیز نشان می‌دهند تشکل‌ها و فعالان اقتصادی سراسر کشور در همه این فصول ارزیابی نامطلوبی از محیط کسب‌وکار در ایران داشته‌اند. در ارزیابی‌های بین‌المللی از سهولت کسب‌وکار هم، رقابت‌پذیری و حقوق مالکیت نه فقط در ایران جایگاه نامطلوبی دارد، بلکه تلاش‌های دولت برای بهبود این جایگاه نیز عمدتا موثر نبوده و عمده ارتقای رتبه‌ها متاثر از تغییر در تعاریف شاخص‌ها و روش‌های محاسبه بوده است.

علاوه بر ارزیابی‌های کمی داخلی و خارجی، گزارش‌های مستند از نظر فعالان اقتصادی در ایران نیز نشان می‌دهد از منظر آنها، قوانین و مقررات ناظر به تولید و سرمایه‌گذاری در ایران هم بی‌ثبات هستند هم غیرقابل پیش‌بینی و هم با ضمانت اجرای اندک؛ به‌طوری‌که برای شهروندان و فعالان اقتصادی، امکان شانه خالی کردن از اجرای تعهدات خود، چندان دشوار و پرهزینه نیست. به تعبیر حقوقی، ضعف حاکمیت قانون احساس می‌شود. علاوه بر این، حمایت‌های مالی، مالیاتی، بانکی و تعرفه‌ای نسبتا زیاد و پراکنده‌ای وجود دارد اما این حمایت‌ها در فقدان راهبرد حمایت از تولید و بدون سازوکار اصابت، بدون نظارت و حتی بدون ارزیابی تاثیر و در برخی مواقع در تناقض با سایر سیاست‌ها و تصمیمات صورت می‌گیرند و از اثربخشی آنها نیز اطلاعات روشنی در دست نیست. شواهدی نیز وجود دارند که این حمایت‌ها گاهی در جهت معکوس عمل می‌کنند و رشد تولید را کند می‌کنند نظیر استفاده بیش ازحد کود شیمیایی ارزان نگه داشته شده در مزارع و نیز مانند واردات برخی نهاده‌های ارزان تولیدی با نرخ ارز ترجیحی (به تعبیر مشهور از سال ۱۳۹۷ با دلار ۴۲۰۰ تومانی و در سال ۱۳۹۱ با دلار ۱۲۲۶ تومانی) و غیراقتصادی شدن خطوط تولید به‌دلیل سود کلان فروش مواد اولیه ارزان و رانتی در بازار آزاد یا صادرات آنها به کشورهای همسایه.

برای کارآفرینی به معنی تاسیس نوآورانه بنگاه و رشد سریع و خلاقانه آن، مصادیق چندانی در ایران یافت نمی‌شود و کمتر کارآفرین یا تولیدکننده ایرانی را می‌توان یافت که از مقیاس کوچک شروع کرده و به تدریج به حد دستیابی به فناوری و صادرات بزرگ رسیده باشد و کمتر برند ایرانی را می‌توان در بازارهای جهانی یا حتی فروشگاه‌های کشورهای منطقه پیدا کرد. متاسفانه غالبا از منظر بسیاری از مردم، برند «ساخت ایران» جزو برندهای نامرغوب در جهان شناخته می‌شود.

در ایران مشاهده می‌شود (به جز برخی حوزه‌ها نظیر صنایع غذایی و محصولات نانو و...) اغلب محصولات ایرانی از نظر کیفیت و قیمت، توان رقابت با محصولات مشابه اروپایی و آسیای شرقی را ندارند.

کمتر دیده می‌شود یک کارخانه یا بنگاه اقتصادی، واحد تحقیق و توسعه داشته باشد یا فناوری مورد نیاز خود را به نهاد پژوهشی سفارش دهد. بسیاری از واحدهای تولیدی، راه دستیابی به فناوری را خرید لیسانس و انتقال فناوری می‌دانند و به مونتاژ کالاهای خارجی با فناوری‌های رو به کهنه شدن، تحت لیسانس شرکت‌های خارجی عادت دارند. در نتیجه محصولات اکثر تولیدکنندگان مونتاژکار ایرانی، از نظر فناوری، حداقل یک گام از شرکت‌های صاحب فناوری در بازار ایران و جهان عقب‌تر هستند.

به لحاظ فرهنگی و اجتماعی در ایران، از سال‌های دور و از دید برخی افراد، کار کردن، ضد ارزش تلقی شده و گاهی از زیر کار در رفتن، زرنگی و تیزهوشی تلقی می‌شود. همچنین مشاهده می‌شود بسیاری از مردم هنگام خرید در بازار، با وجود تلاش‌های حکومت برای فرهنگ‌سازی، کالای خارجی را صرفا به دلیل خارجی بودن به کالای ایرانی ترجیح می‌دهند. تغییر نامگذاری نشان‌های تجاری و بسته‌بندی آنها با نام‌های خارجی در سال‌های اخیر به‌جای استفاده از نام‌های ایرانی و نیز عرضه بسیاری از محصولات پوشاک باکیفیت تولید ایران با نام خارجی، شاهدی بر این موضوع است.

تجربه حمایت از تولید در کشورهای منتخب موفق در رشد اقتصادی: مرور تجربه حمایت از تولید و سرمایه‌گذاری در کشورهای منتخب موفق در رشد اقتصادی شامل ژاپن،کره‌جنوبی، چین، ترکیه، آلمان، آمریکا و برزیل نشان می‌دهد در فرآیند صنعتی شدن و شکل‌گیری زیرساخت‌های تولیدی و تولد بنگاه‌های بزرگ، تقریبا در همه کشورها، دولت‌ها نقش برجسته‌ای داشته‌اند و در هیچ‌یک از این کشورها حمایت از تولید به سازوکار بازار سپرده نشده است.

همچنین در اغلب این کشورها، حمایت‌های مالی، اعتباری، تعرفه‌ای دولت از تولید، به همراه سازوکارهایی به‌منظور تضمین بیشترین تاثیر در رشد اقتصادی، طراحی شده است. مواردی نظیر سازوکار اصابت، پاسخگویی، هدفمند و مقید بودن و زمان‌بندی حمایت‌ها در اکثر موارد لحاظ شده است.

از سوی دیگر تقریبا همه این کشورها راهبرد توسعه صنعتی مشخص و اعلام شده داشته‌اند و به آن مقید بوده‌اند. همچنین فرهنگ و بستر فرهنگی برای تولید و سرمایه‌گذاری در این کشورها وجود داشته یا تقویت و حراست شده است؛ نظیر فرهنگ کار، پس‌انداز و مصرف. زمینه‌های ویژه‌خواری (رانت‌جویی)، راحت‌طلبی و درآمدهایی از مسیرهای خارج از کار و ابتکار هم حداقل در دهه‌های اخیر، با بازارهای مالیاتی کنترل و مدیریت می‌شود. سازوکار تامین مالی از نوع هدایت اعتبار (ایجاد نظام انگیزشی بانک‌ها برای پرداخت اعتبار و تسهیلات به پروژه‌ها یا واحدهای تولیدی پیشران رشد) هم در اکثر این کشورها به اقتضای شرایط داخلی و با حدود مشخص وجود داشته است. علاوه‌بر این مسائل، رشد اقتصادی و زیرساخت‌های تولید و سرمایه‌گذاری در این کشورها عموما از زمانی آغاز شده که نهادهای اجرایی حکومت، امنیت سرمایه‌گذاری را برقرار و حقوق مالکیت را تضمین کرده‌اند. از سوی دیگر دولت این کشورها رانت مولد (ارزش‌افزا و شتاب‌دهنده رشد بلندمدت) را از رانت بد متمایز کرده و رانت‌های بد را حذف و رانت‌های مولد را در راستای «راهبرد توسعه صنعتی» هدفمند و عملیاتی کرده است. در عین حال سیاست‌های مالی و مالیاتی نیز پشتیبان راهبرد توسعه صنعتی بوده و با آن تنظیم شده است.

آسیب‌شناسی قوانین و رویکردها در حمایت از سرمایه‌گذاری و تولید: بیشترین حمایت‌های قانونی از تولید در قوانین برنامه پنج‌ساله توسعه و نیز قوانین بودجه سالانه، تدوین و تصویب می‌شود. تحلیل محتوای احکام ۶ قانون برنامه پنج‌ساله (از ۱۳۶۸ تا ۱۴۰۱) درباره حمایت از تولید و سرمایه‌گذاری، می‌تواند رویکرد و نگاه قانون‌گذاران ایرانی بعد از انقلاب به حمایت از تولید و سرمایه‌گذاری را نشان دهد. ارزیابی‌ها نشان می‌دهد از سال ۱۳۶۸ تاکنون ۲۰ نوع حمایت از واحدهای تولیدی در این قوانین تصویب شده که عبارتند از حمایت‌های ارزی، بیمه‌ای، تامین مالی، ترجیحی، تشکیلاتی، تضمین خرید محصولات، تعرفه‌ای، دسترسی به بازار، دیپلماتیک، رسانه‌ای ـ تبلیغاتی، رقابت و تسهیل ورود، زیرساختی، فنی و آموزشی، قضایی، کلی، مالکیت معنوی، مالیاتی، مقرراتی، منطقه‌ای و یارانه نهاده‌ها. ضمن اینکه تعداد و سهم احکام قانونی مربوط به حمایت از تولید از برنامه اول توسعه تا برنامه ششم توسعه به‌تدریج اضافه شده است.این حمایت‌ها همه از یک نکته مشترک برخوردارند؛ مستقیم یا غیرمستقیم حاوی رانت هستند. به عبارت دیگر، تعداد داوطلبان دریافت آنها، معمولا از تعداد و ظرفیت عرضه این حمایت‌ها بیشتر است؛ اما برای انتخاب مستحق‌ترین داوطلب‌ها، از میان انبوه داوطلبان صف کشیده برای دریافت این حمایت‌های رانتی، معمولا شاخص یا شروط شفاف و متمایزکننده‌ای ذکر نمی‌شود. در نتیجه کسی که به منبع رانت یا مسوول توزیع‌کننده حمایت، دسترسی نزدیک‌تر داشته باشد و بتواند نظر او را جلب کند، معمولا در دریافت حمایت‌ها از سایر داوطلبان جلو می‌افتد که این مساله، رانت و حمایت تخصیصی را به فساد آلوده می‌کند.

بررسی حمایت‌های موجود از تولید در قوانین، دو سوال ایجاد می‌کند. نخست اینکه معیار و نحوه انتخاب داوطلبان مستحق دریافت حمایت‌های رانتی محدود، چگونه باید باشد؟ به بیان دیگر، حکومت، منابع رانتی محدود را چگونه میان درخواست‌های نامحدود تقسیم کند؟ و چگونه تشخیص دهد کدام داوطلب دریافت این تسهیلات، کارآفرین واقعی است و این منابع را صرف تولید می‌کند؟ دومین سوال این است که بر فرض اینکه بتوانیم صداقت داوطلب دریافت این تسهیلات رانتی را که مدعی استفاده از این حمایت‌ها در تولید هستند، درست تشخیص دهیم، از کجا معلوم این مدعی صادق، بهترین کارآفرین برای هزینه بهینه این تسهیلات در جهت اهداف رشد و اشتغال‌زایی باشد؟ و ازکجا معلوم گیرنده صادق تسهیلات، به‌دلیل بی‌مبالاتی، منابع رانتی را هدر ندهد؟ تجربه نشان داده مسوولان اجرایی برای توزیع تسهیلات و رانت‌های حمایتی میان داوطلبان دریافت این حمایت‌ها، نتوانسته‌اند به‌طور دقیق به دو سوال فوق پاسخ دهند. در فقدان معیار روشن برای انتخاب مستحق‌ترین و شایسته‌ترین شخص یا پروژه داوطلب دریافت این کمک‌ها، مسوولان اجرایی یا براساس ادراک شخصی این تسهیلات رانتی را توزیع می‌کنند یا با روش‌های نه‌چندان دقیق. علاوه بر این، توزیع‌کنندگان این کمک‌های رانتی، ممکن است در معرض انحرافات مالی یا سفارش برای پارتی‌بازی قرار گیرند. درخصوص تامین مالی بنگاه‌ها که بخش زیادی از احکام قانونی را به خود اختصاص داده و البته کماکان به‌عنوان

یکی از مهم‌ترین چالش‌های بخش تولید نیز محسوب می‌شود، می‌توان بیان کرد که قوانین مربوط به کمیت و کیفیت تخصیص منابع بانکی به بخش‌ها و بنگاه‌های اقتصادی ایرادهای فراوانی داشته است. این قوانین برآمده از یک رویه و الگوی مناسب جهت قاعده‌مند کردن تخصیص اعتبارات بانکی بین بنگاه‌ها و بخش‌های اقتصادی نبوده و عموما مشتمل بر تکالیف پراکنده و غیرمنسجم و فاقد هدف، بستر اجرا و سازوکارهای نظارتی و انگیزشی لازم بوده است. به‌طورکلی در دهه‌های اخیر، مجلس و دولت برای حمایت از تولید، عمدتا بر توزیع کمک‌های رانتی از مدعیان سرمایه‌گذاری و تولید و متقاضی حمایت دولتی متمرکز بوده است. این توزیع رانت، معمولا بدون معیار مشخصی برای انتخاب مستحق‌ترین کسب وکارهای داوطلب دریافت این کمک‌های رانتی، عواقبی پدید آورده است.

بینش‌های نادرست حمایتی

مطالعات در سال‌های اخیر نشان می‌دهد موانع سرمایه‌گذاری و تولید در ایران را می‌توان به ۶ محور دسته‌بندی کرد. فقدان راهبرد توسعه صنعتی و جهت‌گیری در حمایت‌ها، ایجاد انحصار و محدودیت صدور مجوز به کسب‌وکارهای جدید، وجود مسیرهای فعالیت نامولد رقیب تولید، امنیت سرمایه‌گذاری اندک، فقدان یادگیری و تسلط بر فناوری و محیط کسب‌وکار نامطلوب و اقتصاد غیررسمی محورهایی هستند که می‌توان به‌عنوان موانع سرمایه‌گذاری و تولید به آنها اشاره کرد. اما در این میان برخی انگاره‌ها و بینش‌های نادرست در حمایت از تولید برای این بخش استراتژیک دردسرساز بوده است که به نظر می‌رسد برای جهش تولید در ایران باید این ذهنیت‌ها و رویکردها را متحول کرد. نمونه‌ای از این اندیشه‌های غلط شامل «راه حمایت از تولید، تخصیص بودجه و تزریق پول و رانت میان مدعیان کارآفرینی است»، «بنگاه‌های تولیدی باید در سایز بزرگ متولد شوند»، «مشکل اصل تولید در ایران، کمبود زیربناها (جاده، نیروگاه، سد، فرودگاه، بندر و...) است»، «هر شهروند برای شروع هر کسب‌وکاری باید از دولت مجوز بگیرد»، «با وجود تعداد کافی واحد تولیدی، آن فعالیت اشباع شده و نباید به داوطلبان جدید، مجوز فعالیت داد»، «مبارزه با فساد، باعث فرار سرمایه‌ها می‌شود»، «راه حمایت از تولید، تصویب قوانین و مقررات جدید است»، «بهبود محیط کسب‌وکار یعنی کاهش رتبه ایران در گزارش انجام کسب‌وکار بانک جهانی»، «با خرید فناوری، می‌توان صاحب فناوری شد»، «علت اصلی افزایش قیمت‌ها، ضعف نظارت بر قیمت‌گذاری و نبود تعزیرات است»، «به‌منظور توسعه روابط اقتصادی خارجی -که لازمه جهش تولید است- تغییر بنیادی در مناسبات سیاسی با غرب به‌ویژه آمریکا ضروری است» و «دستفروشی، شغلی کاذب، ضدتولیدی و ضدفرهنگی است و باید جلوی آن را گرفت» هستند.

راهبردهای حمایت از تولید

براساس مطالعات موجود، برآیند آسیب‌شناسی حمایت‌های صورت گرفته از تولید در ایران، تجربیات خارجی، نیازها و ضرورت‌های سهولت تولید در ایران، راهبردهای حمایت از تولید در ایران را به‌عنوان چارچوبی برای ایجاد جهش تولید در کشور می‌توان در هشت سرفصل اصلی ارائه کرد.

تدوین راهبرد توسعه صنعتی و انتخاب پیشران‌ها: ایران در تولید برخی کالاها و خدمات، ظرفیت یا مزیت نسبی یا راهبردی دارد.

برخی فعالیت‌های صنعتی هم به دلایل و رویکردهای گوناگون برای کشور ضروری تشخیص داده می‌شود (مانند امنیت غذایی، دستیابی به فناوری‌های پیشتاز یا آینده، اشتغال دانش‌آموختگان دانشگاهی یا ماندن جمعیت در نزدیکی مرزهای کشور). برای تحقق این ضرورت‌ها و استفاده از مزیت‌های کشور، لازم است راهبرد توسعه صنعتی (یا تولید) در ایران تدوین و ابلاغ شود. به این ترتیب، در برخی صنایع که کشور در آنها مزیت کمتری دارد کاهش انواع حمایت‌ها، بنگاه‌های کوچک و فاقد توجیه، حذف شوند و در حوزه‌های واجد مزیت یا واجد ضرورت، حمایت‌های موثر و زمان‌دار وضع شود. طبعا حمایت‌های مالی و تسهیلات ارزان‌قیمت دولتی فقط براساس راهبرد توسعه صنعتی و به‌صورت «رانت‌های مولد و ارزش‌افزا» به شکلی شفاف و روشن و با ضریب اصابت حداکثری توزیع شود. تجربه کشورهای موفق تازه صنعتی شده جهان هم نشان می‌دهد یکی از اصلی‌ترین اقدامات این کشورها، اتخاذ راهبرد توسعه صنعتی است. این در حالی است که کشور ما همچنان از فقدان استراتژی توسعه صنعتی رنج می‌برد.

شفافیت، رقابت و تسهیل ورود به کسب‌وکارها و اداره بنگاه‌ها: در هر جامعه‌ای، برخی انسان‌ها دارای شم کارآفرینی (توان تشخیص فرصت‌ها، تحمل خطر ورود به کسب‌وکارهای جدید و سرمایه‌گذاری و تاسیس واحد تولیدی) بالاتری نسبت به بقیه هستند. اگر فضای سرمایه‌گذاری و محیط کسب‌وکار مناسب باشد، ظرفیت‌های کارآفرینی این افراد از حالت بالقوه به بالفعل تبدیل می‌شوند و به نسبت شم اقتصادی و روحیه کارآفرینی خود، به ایجاد یا توسعه کسب‌وکار اقدام می‌کنند. به عبارت دیگر، در فضای سرمایه‌گذاری و محیط کسب‌وکار مطلوب، بنگاه‌ها به راحتی متولد و اداره می‌شوند و رشد می‌کنند. امری که در کشور ما با دشواری‌های زیادی همراه است. مصادیق بهبود محیط کسب‌وکار عبارتند از: شفافیت اطلاعات مورد نیاز واحدهای تولیدی، سهولت دریافت مجوزهای کسب‌وکار، ثبات مقررات و رویه‌های اجرایی، تضمین حقوق مالکیت با نیروی انتظامی و دادسراهای مجهز و کارآمد و به‌طور خلاصه، تولید خدمات عمومی برای فعالیت‌های اقتصادی که منفعت آن به همه می‌رسد و زمینه را برای ظهور و فعالیت کارآفرینان مهیا می‌کند.

کاهش هزینه فرصت تولید از طریق هزینه‌دار کردن فعالیت‌های نامولد رقیب تولید: افزایش هزینه فعالیت‌های سفته‌بازانه و سوداگرانه همانند سرمایه‌گذاری در ارز، سکه، املاک و... از طریق تعریف پایه‌های مالیاتی جدید، به‌نحوی که به‌طور موثر مزیت خود را از دست بدهند، یکی از راهبردهای مهم این حوزه است که موجب می‌شود به‌طور طبیعی منابع و سرمایه‌های موجود به سمت سرمایه‌گذاری‌های مولد سرازیر شود. تا زمانی که عایدی سوداگری‌های نامولد بیشتر از عایدی تولید باشد، حمایت از تولید، بی‌نتیجه است. درواقع برای موثر شدن حمایت از تولید، باید با وضع و اجرای قوانین و مقررات، نظام اقتصادی را طوری طراحی کرد که سوداگری‌های نامولد، مقرون به صرفه نباشد. ابزار لازم برای طراحی چنین سازوکاری، تصویب و اجرای مالیات بر عایدی سرمایه و مالیات بر مجموع درآمد است.

تامین امنیت سرمایه‌گذاری و کاهش هزینه‌های مبادله: قوانین، سیاست‌ها و رویه‌های اجرایی کشور باید به‌گونه‌ای اصلاح شوند که هزینه مبادله برای فعالان اقتصادی به حداقل ممکن برسند. مشهورترین و کم‌هزینه‌ترین راه برای کاهش هزینه مبادله، شفافیت اطلاعات، خوشه‌سازی، امکان بهره‌برداری از بازدهی به مقیاس و همسوسازی بازاریابی و صادرات است. از سوی دیگر، تا وقتی امنیت سرمایه‌گذاری در کشور پایین باشد و فعالان اقتصادی نگران ایفا نشدن تعهدات مالی و کاری طرف‌های قراردادهایشان باشند و در صورت مواجهه با کلاهبرداری و بدقولی و دیگر انواع تجاوز به حقوق مالکیت، از کارآمدی و اثربخشی نیروی انتظامی و دادگاه‌های کشور اطمینان لازم را نداشته باشند، طبعا نمی‌توان انتظار داشت حمایت از تولید و سرمایه‌گذاری به نتایج چشمگیری برسد. مرکز پژوهش‌های مجلس سال‌هاست به دولت و مجلس توصیه می‌کند در هنگام تخصیص بودجه‌های سالانه، تامین امنیت نسبت به تامین زیرساخت‌ها در اولویت قرار گیرد؛ چراکه اگر امنیت سرمایه‌گذاری برقرار شود و کارآفرینان به کارآمدی سازوکار تامین امنیت اقتصادی دلگرم باشند، توسعه کسب‌وکارها و نیز زیرساخت‌ها، از نتایج آن خواهد بود. برای حمایت موثر از تولید، بهتر است حکومت به‌جای انواع هزینه‌های غیرضروری و حمایت‌های غیرهدفمند از تعداد محدودی مدعی کارآفرینی، نیروی انتظامی و دادگاه‌ها را تجهیز و تقویت کند تا امنیت اقتصادی تقویت و منفعت آن به همه کارآفرینان بالقوه و بالفعل برسد. بدون تامین امنیت، هر حمایت دیگری از تولید و سرمایه‌گذاری بی‌فایده و هدر دادن منابع است.

توسعه و ارتقای تامین مالی تولید: برخی از اقدام‌هایی که برای بهبود وضعیت تامین مالی تولید باید صورت گیرد، بیرون از نظام مالی است از جمله بهبود محیط کسب‌وکار یا اصلاح سیگنال‌دهی غلط نظام مالیاتی. اما بسیاری از اصلاحات ناظر به درون نظام مالی است، از جمله: اصلاح و بازسازی سرمایه شبکه بانکی (رفع ناترازی موجود در دارایی‌ها و بدهی‌های شبکه بانکی) و تعیین تکلیف بانک‌ها و موسسات اعتباری ناسالم، نظارت بر اعطای تسهیلات به‌ویژه تسهیلات کلان و تسهیلات اعطایی به اشخاص مرتبط، بهبود نظام اعتبارسنجی و رتبه‌بندی و استفاده از آن در نظام مالی برای اعطای تسهیلات و قبول تعهدات و ضمانت، اصلاح نظام وثیقه‌گیری و توسعه وثایق مورد تایید نظام مالی، ایجاد ساختار انگیزشی برای بانک‌ها جهت تامین مالی بخش‌های اولویت‌دار و ایجاد ساختار انگیزشی برای حضور شرکت‌ها در بازار سرمایه.

ادامه خبر | دنیای اقتصاد: ۸ الگوی حمایت از تولید

ثبات و پیش‌بینی‌پذیری بازار ارز و حفظ رقابت‌پذیری تولید داخل: لازم است تمرکز سیاست‌گذاران اقتصادی بر ثبات نرح ارز حقیقی باشد نه نرخ ارز اسمی. اگرچه افزایش نرخ ارز در سال ۱۳۹۷ کسب‌وکارهایی را که در سال‌های قبل به نرخ ارز ارزان‌تر عادت کرده بودند و به واردات وابسته شده بودند را تحت فشار قرار داد، ولی به‌علت افزایش رقابت‌پذیری تولیدات داخلی، منجر به شکوفایی و توسعه تولید داخل و کسب‌وکارهای صادرات‌محور شد. در صورتی که سیاست‌گذار اقتصادی مانند دوره‌های قبل مجددا ثبات نرخ ارز اسمی را هدف‌گذاری کند، این بخش از تولید کشور با از دست دادن رقابت‌پذیری در سال آینده، مجددا تضعیف خواهد شد. موضوع مهم دیگر در سال ۱۳۹۹، محدودیت منابع ارزی کشور به‌دلیل استمرار تحریم‌های نفتی، کاهش قیمت و نیز تشدید تحریم صادرات غیرنفتی است. این واقعیت، ضرورت تخصیص بهینه منابع ارزی محدود را در جهت تقویت بنیان‌های تولیدی کشور بیش از پیش نشان می‌دهد.

دستیابی به فناوری‌های برتر و تجاری‌سازی آنها: برای تحقق این هدف، اولا دولت باید واحدهای صنعتی را به تولید تحت لیسانس تشویق نکند و مثلا شرط داشتن لیسانس خارجی برای خرید محصول از مناقصه‌های دولتی حذف شود؛ ثانیا هرگونه هزینه از بودجه‌های دولتی برای تحقیقات و رساله‌های دانشگاهی حتما به سفارش واحدهای تولیدی برای دستیابی به فناوری‌های کاربردی یا جدید باشد.

رسمی شدن کسب‌وکارها و کاهش بخش غیررسمی در اقتصاد: فعالان اقتصادی در صورت فعالیت زیرزمینی، امکان دریافت تسهیلات، شرکت در نمایشگاه‌ها، انعقاد قراردادهای رسمی، جلب شریک یا سرمایه‌گذار و... را نخواهند داشت. بنابراین ضرورت دارد برای سهولت اداره و رشد واحدهای تولیدی، همه سیاست‌ها و رویکردها به‌گونه‌ای اصلاح و تدوین شوند تا بنگاه‌های زیرزمینی را به خروج از اقتصاد غیررسمی و فعالیت در محیط رسمی سوق دهند. به‌عنوان مثال، افزایش پایه‌های مالیاتی با هدف کاهش سود سفته‌بازی و سوداگری در بخش‌های غیررسمی به همراه کاهش نرخ مالیات بر عملکرد بنگاه‌ها و شرکت‌های رسمی، تسهیل در مقررات پرداخت بیمه‌های تامین اجتماعی و... می‌تواند در افزایش انگیزه برای رسمی شدن کسب وکارها موثر باشد.

ge۱۰۰۱

آیا سکه هم به سرنوشت خودرو دچار شده است؟

دوئل دلالان دلار و صرافی‌های بانکی

در پی اختلاف نیم میلیون تومانی قیمت سکه در بازار آزاد و بورس کالا به نظر می‌رسد روند بازارها تغییر کرده است و در حالی که تا پیش از این بورس بود که از قیمت‌های رسمی بازار طلا اثر می‌گرفت اما اکنون این بازار است که چشم به تابلوی بورس دوخته و اختلاف قیمت بالای بازار آزاد و بورس، سکه را دارای حباب ۴۰۰ هزار تومانی کرده است. گویا پس از بازار خودرو این بار نوبت بازار سکه شده تا دونرخی شود و میان بازار آزاد آن و نرخ بورسی‌اش اختلاف قیمت حداقل ۴۰۰ تا ۶۰۰ هزار تومانی ایجاد شود. در این میان، گزارش‌ها حاکی از ورود چهار بانک رفاه، سامان، صادرات و ملت به بازار سکه و طلا است. مردم نیز باتوجه به جذابیت این اختلاف قیمت در بازار و بورس، سکه را از بازار آزاد می‌خرند و به بانک‌ها با نرخ بورسی می‌فروشند!

دلیل گرانی سکه در روزهای اخیر چیست؟

در این رابطه محمد کشتی‌آرای، نایب رئیس اتحادیه فروشندگان و سازندگان طلا و جواهر تهران با اشاره به رونق معاملات بورسی در مدت اخیر و اینکه تاکنون معامله در بورس به صورت فعلی وجود نداشته است، به ایسنا گفت: در سال‌های گذشته در بورس کالا، قیمت سکه متأثر از قیمت‌های بازار سنتی بود اما در حال حاضر رویه عوض شده و تعدادی از بانک‌ها در بورس معاملاتی انجام می‌دهند که سبب شده قیمت سکه به طور خودکار هفت تا هشت درصد بالاتر از قیمت رسمی بازار معامله شود.

به گفته وی، ورود بانک‌ها به بورس برای معامله سکه و جذابیت خرید سکه از بازار آزاد و عرضه در بورس که سود حداقل ۴۰۰ تا ۶۰۰ هزار تومانی را به ارمغان می‌آورد، سبب شده در حالی که پیش از این بورس متأثر از قیمت سکه در بازار بود، اکنون بازار از قیمت‌های بورسی اثر پذیرد. این نوع معاملاتی که در بورس انجام می‌شود، معمولا توسط افراد باتجربه و حرفه‌ای در این زمینه انجام می‌شود که با نوع معاملات بورس آشنایی دارند اما معاملاتی که در بازار انجام می‌شود، توسط افرادی انجام می‌شود که بعضا با این سیستم آشنا نیستند.

کشتی‌آرای ادامه داد: نکته قابل توجه این است که در حال حاضر کاسبی جدیدی به راه افتاده است که افراد از بازار آزاد سکه خریداری کرده و در بورس می‌فروشند. اینکه چه اتفاقی افتاده و چه موضوعی مسبب این تصمیم‌گیری شده برای خود ما هم جای سوال است. این در حالی است که این دست از معاملات هیچ‌گونه سود و بهره اقتصادی برای کشور نخواهد داشت و تنها سبب خواهد شد که سکه در خانه‌ها دپو شود و دلالی‌ها افزایش یابد.

نایب‌رئیس اتحادیه طلا و جواهر تهران در پایان گفت: فاصله جذاب اختلاف قیمت سکه در بورس و بازار آزاد سبب شده که مردم همه سرمایه خود را صرف خرید سکه از بازار آزاد کنند و به بانک‌ها طبق قیمت‌های اعلام‌شده در بورس با سود بسیار خوب بفروشند. قیمت سکه در بورس و بازار آزاد مسابقه‌ای پیش می‌رود و به دنبال نرخ بورسی، قیمت‌ها در بازار نیز بالا می‌رود. همین دلال‌بازی‌ها یا بورس‌بازی‌ها تقاضایی در بازار ایجاد کرده است که سبب شده سکه حدود ۴۰۰ هزار تومان حباب داشته باشد.

گردش نقدینگی در ۴ بازار سکه، ارز، بورس و پول

از سوی دیگر، در بازار ارز نیز مواجهه‌ای میان دلالان دلار و صرافی‌های بانکی شکل گرفته و صرافی‌ها را ناگزیر به افزایش قیمت کرده تا از این طریق، نیازهای کاذب را سرکوب کنند. نرخ ارز در سه روز ابتدایی این هفته وارد کانال‌هایی شد که پیش از این با مقاومت زیادی همراه بودند. در بازار آزاد قیمت دلار روز دوشنبه در دامنه نرخ‌هایی بین ۱۶هزار و ۵۰۰ و ۱۶هزار و ۶۰۰ تومان معامله می‌شد. صرافی ملی نیز روز دوشنبه نرخ ارز را ۱۰۰ تومانی نسبت به روز یکشنبه افزایش داد و قیمت دلار در این صرافی به ۱۶ هزار و ۳۰۰ تومان رسید. در حالی که روز قبل از آن صرافی‌های دولتی در اقدامی سه مرحله‌ای قیمت فروش دلار خود را از مرز ۱۶هزار تومانی عبور دادند و به ۱۶هزار و ۲۰۰ تومان رساندند. شنبه نرخ فروش ارز بر تابلوی این صرافی‌ها ۱۵هزار و ۸۰۰ تومان بود. روند صعودی قیمت ارز در حالی آغاز شده که کنترل بازار ارز از طریق محدودکردن واردات کالاهای لوکس مانند خودرو و هدایت نقدینگی به بازار بورس بیشتر شده است.

در این زمینه ابوالحسن معصومی، کارشناس بازار ارز به ایرناپلاس، گفت: طبق آنچه از ظاهر قضیه متوجه می‌شویم، این مسئله به روند حجم نقدینگی برمی‌گردد. نقدینگی در چهار بازار سکه، ارز، بورس و پول گردش می‌کند. بازار پول طی یک ماه اخیر دستخوش تغییرات بنیادی شده و نرخ سود سپرده‌ها از ۲۰درصد به ۱۵درصد و اخیراً هم نرخ اوراق مشارکت به ۱۷درصد رسید. از سویی چند روز پیش هم رئیس کل بانک مرکزی نرخ بازار بین بانکی را ۱۲درصد اعلام کرد.

معصومی افزود: این تغییرات سیاست پولی طبیعتاً بخشی از منابع را از سیستم بانکی آزاد می‌کند، اما با این حال همه مردم در این بازارها از تجربه و دانش کافی برخوردار نیستند. برخی پیش از این نقدینگی خود را به منظور نوسان‌گیری در بازار خودرو به کار می‌گرفتند، اما این بازار نیز اخیراً دستخوش تغییرات سیاستی و قیمتی شده و انگیزه ورود به آن کاهش یافته است.

به اعتقاد وی، از این اتفاقات می‌توان نتیجه گرفت که روند فعلی رشد نرخ ارز کوتاه‌مدت است و تا زمانی است که این بازارها به تعادل برسند. حجم و دامنه تغییرات قیمتی بازار ارز هم بیشتر از ۵۰۰ تومان نیست، ضمن اینکه بازار بورس طی سه روز گذشته روندی معکوس داشته و باید انتظار داشت در این بازار اصلاح قیمتی صورت گیرد. معصومی ادامه داد: اینها همه بر بازار ارز تأثیرگذار بوده‌اند، ضمن اینکه همواره یک سری بازارسازها در بازار ارز وجود دارند که سعی می‌کنند نرخ‌شکنی کنند. پس از این نرخ‌شکنی‌ها بود که صرافی بانک‌ها هم آمادگی لازم را برای واکنش سریع به این انگیزه‌ها داشتند و نرخ‌های خود را تغییر دادند تا از این طریق فاصله بین نرخ صرافی و بازار را کاهش دهند. در واقع یک دوئل در بازار در حال اتفاق افتادن است که به نظر می‌رسد این دوئل با تعادل بازار از بین می‌رود.

وقتی تقاضای مؤثری در بازار وجود ندارد

این کارشناس بازار ارز افزود: بنابراین تقاضای مؤثری در بازار وجود ندارد و عموماً تقاضاها کاذب است که برای نگهداری روند آتی شکل گرفته است نه نیاز پولی، زیرا هیچ اتفاقی در بخش واقعی اقتصاد و نیازهای ارزی مانند واردات و مسافرت‌ها نیفتاده است، حتی هشداری هم در این زمینه‌ها وجود ندارد.

وی درباره تأثیر روند اصلاحی بازار بورس بر نرخ ارز توضیح داد: با روند اصلاحی بورس بخشی از تقاضاها فروکش خواهد کرد. نوسان‌گیران راغب هستند که بازار را گرم کنند و تقاضا را پررنگ کنند، اما چنین چیزی اتفاق نخواهد افتاد، زیرا رئیس کل بانک مرکزی اعلام کرده ذخیره ارزی متناسب با نیازهای کشور وجود دارد بنابراین به نظر می‌رسد در بحث عرضه و تقاضا محدودیت و کمبودی وجود ندارد و هرچه هست بحث جابه‌جایی بین بازارسازان است.

معصومی در توضیح این مسئله که اگر نقدینگی از بورس خارج شود چه اتفاقی خواهد افتاد، گفت: در حال حاضر هم نقدینگی وجود دارد، اما گذشته از این ممکن است همزمان با این اتفاق سیاست‌های پولی تغییر کند و نرخ سود سپرده‌های بانکی را افزایش دهند، زیرا امنیت سپرده بانکی فارغ از نرخ بهره بیشتر از دیگر بازارهاست است.

همشهری

محمد پارسا: رئیس هیأت مدیره فدراسیون صادرات انرژی و صنایع وابسته

پیش نیازهای تغییر پول ملی از ریال به تومان و حذف صفر

سیاست حذف صفر از واحد پولی سیاستی است که پس از پایان بحران‌های اقتصادی که منجر به ظهور تورمی شدید می‌شود، مورد استفاده قرار می‌گیرد؛ به‌عبارت‌دیگر پس از اینکه یک کشور بحران اقتصادی را پشت‌سر گذاشته، با استفاده از بسته‌های اقتصادی و راهکارهای زیربنایی، تورم شدید خود را به‌طور مداوم به ارقام بسیار پایین کاهش داد و به ثبات اقتصادی نسبی دست‌یافت، آنگاه می‌تواند اجرای این سیاست را در دستور کار قرار داده و با درنظر گرفتن هزینه و فایده این طرح نسبت به انجام آن اتخاذ تصمیم کند در غیراین صورت تغییر پول ملی از ریال به تومان و حذف صفرها فقط نشان از پشت‌کردن به شرایط بی‌ثبات و روآوردن به ثبات از طریق اصلاحات پولی است. همچنین تا وقتی اقتصاد با سیاست‌های تثبیت و اصلاحات نهادی، مستعد اجرای این سیاست نشده است، اقدام به تغییر واحد پول ملی از ریال به تومان به نتیجه مطلوب منجر نخواهد شد؛ چراکه تورم همچنان پابرجا مانده است.

شاهدی بر این ادعا کشور ترکیه است. این کشور در سال ۲۰۰۵ لیر جدید خود را با حذف ۶ صفر به جریان انداخت. این در حالی بود که این کشور در سال ۲۰۰۱ تورم ۷۰ درصدی را تجربه کرد. با این حال این اقدام جزئی از مجموعه اقدامات بزرگ‌تر برای سامان‌بخشی به اقتصاد ترکیه بود، به‌طوری که این کشور تمهیداتی در زمینه خصوصی‌سازی، کاهش هزینه‌های دولت، استقلال بانک مرکزی و رونق صنایع به اجرا گذاشت. در نهایت کاهش صفرها به‌عنوان یک سیاست باهدف تأثیرگذاری روانی به‌کار گرفته شد که درمجموع نتایج مثبتی نیز در پی داشت.

در مقابل کشوری نظیر زیمبابوه بدون مهار تورم شدید خود به این سیاست دست‌زده و تنها به جنبه روانی حذف صفر از واحد پولی امید بست. نتیجه این عمل آن شد که تورم یک هزار درصدی این کشور در سال ۲۰۰۳ پس از اتخاذ سیاست حذف ۳ صفر از واحد پولی از مرز ۱۱ میلیون درصد گذشت. همچنین در آرژانتین طی سال ۱۹۶۰ میلادی، هر دلار آمریکا در برابر ۱۱۰۰ تا ۳۵۰۰ پزوی آرژانتین مبادله می‌شد که این کشور با حذف ۲ صفر از پول خود ارزش آن در برابر دلار را افزایش داد. اما باوجود این در اوایل دهه ۱۹۸۰ میلادی بازهم هر دلار آمریکا مجدداً در سال ۱۹۸۳ در برابر ۱۸ تا ۱۸۰ هزار پزو دادوستد می‌شد که دولت آرژانتین را وادار کرد ۴ صفر از پول خود را حذف کند.

بنابراین کشورهایی که در شرایط نامطمئن وبی‌ثبات بدون اصلاحات سیاسی و تثبیتی اقدام به تغییر صفرهای پول خود کرده‌اند، به نتایج موردنظر دست نیافته‌اند، اما کشورهایی که با اقدام‌های اصلاحی و تثبیتی، زمینه را برای تغییر واحد پولی فراهم کرده‌اند و از تغییر واحد پولی خود به‌عنوان یک اقدام مکمل، نهایی و ارسال یک نشانه به بازار و مردم استفاده کرده‌اند، به هدف خود دست‌یافته‌اند.

به‌هرحال بدیهی است که حذف صفر از واحد پولی کشور و تغییر واحد پول ملی از ریال به تومان، باید پس از حصول اطمینان به کاهش در نرخ تورم بلندمدت در اقتصاد انجام شود. ازاین‌رو اولویت سیاست اقتصادی کشور در این حوزه باید کاهش تورم از طریق کنترل عوامل اصلی مؤثر بر آن باشد. علاوه بر آن اصلاح واحد پولی ملی بایستی به همراه اصلاحات اقتصادی دیگری در قالب یک برنامه بلندمدت انجام شود که همراه با کاهش هزینه‌های دولت، اصلاح نظام مالیاتی، کاهش وابستگی به درآمدهای نفتی، گسترش فضای رقابت، توسعه صادرات، اتخاذ سیاست‌های پولی و ارزی مناسب با واقعی‌شدن نرخ ارز و واقعی‌شدن نرخ حامل‌های انرژی، ثبات نسبی در اقتصاد کشور و امنیت سرمایه‌گذاری باشد.

شورای گفتگوی دولت و بخش خصوصی؛ الگوی بازگشت ارز صادراتی طراحی شود (۱۳:۰۹-۹۹/۰۲/۲۳)

وزیر اقتصاد: الگوی مناسب در مورد شیوه بازگشت ارز صادراتی به چرخه اقتصادی با همکاری دولت و بخش خصوصی طراحی شود.

به گزارش خبرنگار سرویس اقتصادی خبرگزاری صدا و سیما ، آقای فرهاد دژپسند در نخستین نشست شورای گفتگوی دولت و بخش خصوصی در سال ۹۹ گفت: راهکاری اجرایی و مناسب برای بازگشت ارز حاصل از صادرات می‌تواند در شورای گفتگو مطرح و مراحل بعدی آن طی شود.

وی با اشاره به همکاری دولت و بخش خصوصی در رفع مشکلات پیش روی تولید و تجارت کشور گفت: سال گذشته بر اساس دغدغه‌هایی که از سوی بخش خصوصی مطرح شد حدود ۳۵ درصد ارزش پایه کالاهای صادراتی را اصلاح کردیم.

آقای دژپسند، شورای گفتگو را محل مناسبی برای تبادل اطلاعات بین دولت و بخش خصوصی توصیف کرد و افزود: شورای گفتگو باید همواره برقرار باشد. ضرورت برگزاری این جلسات به ویژه در دوران شیوع کرونا بالاست، زیرا اثرگذاری مثبتی روی وضع اقتصاد کشور دارد. اقتصاد ایران پیش از کرونا با محدودیت‌های ناشی از تحریم مواجه بود و امروز با ابعاد جدیدی از مسائل مواجه است.

ادامه خبر | صدا و سیما: الگوی بازگشت ارز صادراتی طراحی شود

رئیس شورای گفتگو با بیان اینکه بسیاری معتقد بودند ایران نمی‌تواند از پس مشکلات ناشی از تحریم و کرونا برآید، اضافه کرد: خوشبختانه وضع ایران خیلی بهتر از آنچه که تصور می‌شد؛ از نظر تعداد بیکاران ناشی از کرونا در مقایسه با دیگر کشورها وضع بهتری داریم البته به طور حتم این فرآیند مقطعی نبوده و باید مراقب بود که از این پس با مشکلات غیرقابل‌حل مواجه نشویم.

وزیر اقتصاد از نهایی شدن تفاهمات اولیه برای راه‌اندازی پنجره واحد الکترونیک و دادگاه‌های ویژه اقتصادی خبر داد و گفت: موضوع دادگاه ویژه اقتصادی که مورد استقبال قوه قضائیه نیز هست تا پایان اردیبهشت نهایی می‌شود.

آقای دژپسند از پیگیری‌های مکرر سازمان امور مالیاتی در مورد کد اقتصادی، روان‌سازی روند شروع کسب‌وکار و ابلاغ بخشنامه جدید از شنبه گذشته خبر داد و تأکید کرد: با اجرایی شدن این بخشنامه شاخص شروع کسب‌وکار به میزان ۴۸ رتبه و شاخص کل نیز به میزان ۱۲ رتبه ارتقا پیدا می‌کند.

وی به شرایط مناسب بازار سرمایه و بسیج دولت و حاکمیت در این بخش نیز اشاره و تصریح کرد: باید به‌گونه‌ای عمل کنیم که عرضه سهام در بازار سرمایه به صورت مستمر باشد البته آزادسازی سهام عدالت نیز ظرفیت خوبی است که اجرایی شد.

رئیس شورای گفتگو از جلسه‌ای با ۳۰ الی ۴۰ شرکت خصوصی بزرگ خبر داد و افزود: از این شرکت‌ها خواستیم که برای تأمین مالی خود به سمت بازار سرمایه سوق پیدا کنند. این بازار می‌تواند مورد اعتماد بخش خصوصی و شرکت‌های بزرگ باشد. امروز بانک‌های کشور به شدت زیر فشار هستند، زیرا میزان تسهیلات اعطایی آن‌ها از میزان سپرده‌گذاری‌ها بالاتر است.

آقای غلامحسین شافعی، رئیس اتاق ایران نیز در این نشست با اشاره به اینکه دولت به انواع هزینه‌هایی که امروز بر صادرکنندگان تحمیل می‌شود، بی‌توجه است گفت: اگر بانک مرکزی قادر است ارز حاصل از صادرات را به کشور برگرداند پیشنهاد می‌کنیم که صادرکنندگان ارز را خارج از کشور به بانک مرکزی تحویل دهند و خود آن‌ها برای بازگشت ارز اقدام کنند.

دبیر شورای گفتگو افزود: دولت باید واقعیت‌ها را ببیند، زیرا اگر قرار باشد صادرکننده ارز خود را برنگرداند در طول سالیان گذشته باید کل سرمایه کشور از ایران خارج شده بود. از این رو نگرانی‌های این چنینی فقط به وضع صادرات کشور لطمه وارد می‌کند.

ibena.ir
شبکه خبری اقتصاد و بانک ایران

رییس اتاق تعاون اعلام کرد؛ بسته پیشنهادی ضد کرونا روی میز سران ۳ قوه (۹۹/۰۲/۲۳-۰۵:۵۵)

رییس اتاق تعاون ایران از ارائه بسته پیشنهادی بخش تعاون در راستای کاهش اثرات منفی شیوع ویروس کووید ۱۹ بر اقتصاد بخش تعاون به روسای قوای سه گانه خبر داد.

به گزارش ایبِنا ، بهمن عبداللهی گفت: در راستای کاهش اثرات منفی شیوع ویروس کووید ۱۹ بر اقتصاد بخش تعاون، بسته پیشنهادی اتاق تعاون ایران در ۶ بخش در حوزه های بیمه و تامین اجتماعی، مالیات، بانکی، حوزه حمایت از تولید (کالا و خدمات)، حوزه خدمات و تجارت الکترونیک و سامانه های هوشمند و حوزه مدیریت صادرات و واردات به ویژه تامین اقلام اساسی، تهیه شده و به دفتر رئیس جمهور، رئیس قوه قضاییه و رئیس مجلس ارائه شده است. بسته پیشنهادی

وی با اشاره به شوک ناشی از بحران کرونا، ابراز داشت: شوک ناشی از کرونا، اقتصاد را هم با شوک عرضه و هم با شوک تقاضا مواجه می‌سازد. از یک طرف عرضه نیروی کار کاهش یافته و از طرف دیگر در تأمین مواد اولیه تولید نیز مشکلاتی ایجاد شده است. شوک عرضه، شوک تقاضا را به همراه خواهد داشت. تعطیلی کسب و کارها، منجر به تعدیل نیروی کار می‌شود و کاهش درآمد خانوار، کاهش تقاضا را به همراه دارد.

عبداللهی ادامه داد: از طرف دیگر عدم اطمینان نسبت به آینده، خانوار را به تصمیم پس‌انداز بیشتر و به تعویق انداختن خرید اقلام غیرضروری ترغیب می‌کند. همین امر کاهش تقاضای کل بیشتری را موجب می‌شود، بنابراین انتظار می‌رود رکود اقتصادی ناشی از شوک ارزی و تحریم‌ها تشدید شود و لذا لازم است تا سیاست‌های حمایتی هم از خانوار و هم از کسب وکار صورت گیرد.

بسته پیشنهادی اتاق تعاون ایران

رییس اتاق تعاون ایران تصریح کرد: در شرایطی که دولت با تنگنای مالی مواجه است و علاوه بر کاهش درآمدهای ناشی از تحریم و کاهش قیمت نفت و فرآورده‌های نفتی، با افزایش هزینه‌های بهداشتی و درمانی ناشی از کرونا نیز روبه‌رو است، منابع برای سیاست‌های حمایتی به شدت محدود است. از این رو بسیار مهم است که سیاست‌های حمایتی، بهینه اتخاذ شود، بر این اساس سیاست‌های افزایش تقاضای کل از طریق جلوگیری از کاهش اشتغال و درآمد خانوار باید در اولویت قرار گیرند.

وی با اشاره به آثار اقتصادی شیوع ویروس کرونا بر فعالیت های اقتصادی اذعان داشت: آثار اقتصادی شیوع این ویروس بر کسب و کارها و فعالیتهای اقتصادی در کشور را می توان از ابعاد مختلف مورد بررسی قرار داد. نگرانی نسبت به شیوع ویروس بر رفتار مصرفی خانوارها اثرگذار است. از سوی دیگر با کاهش تقاضا، بنگاه های اقتصادی، کسب و کارها بویژه کسب و کارهای کوچک تحت تأثیر شیوع ویروس کرونا قرار می گیرند. با این وجود تمام بخش های اقتصادی به یک نسبت دچار رکود نمی شوند، بخش هایی از اقتصاد که محدودیتهای کنترلی از سوی دولت جهت کنترل و کاهش ابتلاء اعمال می شود، مانند گردشگری و حمل و نقل از حمله بخش هایی هستند که به سرعت تحت تأثیر شیوع ویروس کرونا قرار می گیرند، به نظر می‌رسد بیشترین آسیب را بخش خدمات و زیربخش های آن در مقایسه با سایر بخش‌های اقتصادی متحمل خواهند شد.

به گفته وی، هرگونه سیاستی که برای کنترل شیوع کرونا به اجرا گذاشته می‌شود باید به طور همزمان به بررسی آثار اقتصادی آن نیز بپردازد و در مقابل هرگونه سیاست حمایتی از کسب‌وکارها و مردم که صورت می‌گیرد، باید به طور همزمان به کنترل شیوع کرونا نیز کمک کند.

عبداللهی خاطر نشان کرد: اتاق تعاون ایران با اعلام فراخوان عمومی بین اتحادیه ها و تعاونی های سراسری کشور اقدام به گردآوری مشکلات این بخش کرده و با راه اندازی کمیته ویژه نسبت به بررسی کارشناسی مشکلات پرداخته است ، نهایتا در راستای کاهش اثرات منفی شیوع کرونا بر اقتصاد بخش تعاون بسته پیشنهادی در حوزه های بیمه و تامین اجتماعی، مالیات، بانکی، حمایت از تولید (کالا و خدمات) ، خدمات الکترونیک و مدیریت صادرات و واردات به ویژه تامین اقلام اساسی، تدوین و به روسای قوای سه گانه ارائه شده است. بسته پیشنهادی

رییس اتاق تعاون ایران در حوزه بیمه و تامین اجتماعی با توجه به مشکلات و تاثیرات فعالان اقتصادی این حوزه، « اعطای معافیت بیمه سهم کارفرما به مدت سه ماه کاری (فرودین، اردیبهشت و خرداد)، پرداخت ۱۵ درصد حق بیمه سهم کارفرما توسط دولت، پوشش بیمه بیکاری برای شاغلین فعال در حوزه حمل و نقل بار و مسافر درون شهری، صنایع دستی و فرش، مرز نشینان و ملوانان (در حال حاضر شاغلین این بخش ها تحت پوشش بیمه بیکاری نیستند)، استمهال پرداخت جرایم تامین اجتماعی در رابطه با بدهی های گذشته بصورت تقسیط بلند مدت، پرداخت سه ماه بیمه بیکاری برای شاغلانی که سابقا از بیمه بیکاری استفاده کرده اند و اکنون دارای محدودیت قانونی جهت دریافت بیمه بیکاری هستند همچنین بخش های اقتصادی پر ریسک که به دستور ستاد ملی مبارزه با کووید ۱۹، تعطیل شده‌اند ، لیست بیمه آن‌ها تا زمان بازگشایی مجدد، مورد تایید واقع شود و مبلغ حق بیمه توسط دولت از محل اعتبارات در نظر گرفته شده به خسارت دیدگان به سازمان تامین اجتماعی پرداخت کند» را خواستار شد.

عبدالهی در در خصوص حوزه مالیات نیز، درخواست بخشودگی جرایم مالیاتی، تمدید مهلت ارسال اظهارنامه مالیات عملکرد سال ۹۸ اتحادیه ها و تعاونی‌ها به مدت ۲ ماه تا تاریخ ۳۱ شهریور ماه ۱۳۹۹ همچنین پرداخت مالیات عملکرد دوره مالی منتهی به سال ۱۳۹۸ بصورت اقساط مساوی

ادامه خبر | شبکه خبری ایبنا: بسته پیشنهادی ضد کرونا روی میز سران 3 قوه

بلند مدت، سازمان امور مالیاتی از وصول چک‌های تقسیط مالیات مربوط به ماه‌های اردیبهشت، خرداد و تیر که بابت مالیات، مالیات برارزش افزوده و جرایم دریافت کرده است، خودداری و وصول چک‌های این سه ماه، به بعد از آخرین قسط منتقل شود را پیشنهاد داد. بسته پیشنهادی رییس اتاق تعاون ایران بر اهمیت و تاثیر حوزه بانکی بر کسب و کار و فعالیت های اقتصادی ابراز داشت: اعطای تسهیلات به فعالین اقتصادی با سود ۱۲ درصد و درخواست وثایق نامتعارف باعث عدم رغبت بخش اقتصادی در استفاده از این تسهیلات شده است. لذا درخواست ایجاد کمیته مشترک با حضور اتاق تعاون ایران و بانک مرکزی در مورد نحوی اخذ وثایق و شکل تسهیلات پرداختی وجود دارد.

وی افزود: علیرغم مصوبه ستاد ملی مبارزه با کرونا در رابطه با عدم کسر اقساط ماهانه و استمهال آن، متاسفانه هیچگونه وحدت رویه در بانک ها وجود ندارد، برای مثال اقساط وام های خودرو از ضامن کسر شده است. همچنین پرداخت تسهیلات مصوب هیت وزیران با نرخ ۱۲ درصد برای جبران خسارت واحدهای آسیب دیده مشروط به عدم قطع همکاری حتی یک نفر نیروی انسانی شاغل در آن کارگاه است، این در حالی است که برخی از کارگران با توجه به شیوع ویروس کرونا بدلیل فضاهای بسته کارگاه های تولیدی ترجیح به قطع همکاری کرده اند و عملا با این شرط پرداخت تسهیلات مقدور نیست.

به گفته این مقام مسئول، موارد مطروحه در حوزه بانکی در ۷ بند، در حوزه حمایت از تولید (کالا و خدمات) در ۱۰ بند، در حوزه خدمات الکترونیک، تجارت (کالا) الکترونیک: سامانه های هوشمند در ۲ بند و در حوزه مدیریت صادرات و واردات به ویژه تامین اقلام اساسی کشور در ۹ بند تهیه شده است.

ibena.ir
شبکه خبری اقتصاد و بانک ایران

معاون وزیر اقتصاد خبر داد؛ عرضه سهام بانک‌ها و بیمه‌های دولتی به حدود نصف قیمت در قالب ETF (۹۹/۰۲/۲۳-۰۷:۱۱)

معاون امور بانکی، بیمه و شرکت‌های دولتی وزارت اقتصاد گفت: ارزش سهام موجود در صندوق واسطه‌گری مالی یکم به قیمت روز گذشته ۳۲ هزار میلیارد تومان بوده که مجموعا از مردم ۱۷ هزار میلیارد تومان اخذ خواهد شد.

به گزارش ایبِنا ، عباس معمارنژاد، معاون امور بانکی، بیمه و شرکتهای دولتی وزارت اقتصاد در نشستی با موضوع واگذاری سهام دولت از طریق صندوق واسطه گری مالی یکم (ETF) گفت: پذیره نویسی این صندوق تا سقف ۲ میلیون تومان تا پایان اردیبهشت ماه امکان پذیر است.

وی گفت: ارزش سهام موجود در این صندوق به قیمت روز گذشته ۳۲ هزار میلیارد تومان بوده که مجموعا از مردم ۱۷ هزار میلیارد تومان اخذ خواهد شد. به گفته معاون وزیر اقتصاد، قیمت سهام بانک تجارت در این صندوق ۱۰۷ تومان و قیمت دیروز ۲۱۲ تومان بوده، قیمت سهام بانک صادرات ۱۰۷ و قیمت دیروز ۲۱۲ تومان، قیمت سهام بانک ملت در این صندوق ۱۰۴۵ و قیمت دیروز ۲۰۹۵ تومان، همچنین قیمت سهام بیمه البرز ۷۶۷ و قیمت روز گذشته ۱۱۶۸ و قیمت سهام بیمه اتکایی امین ۵۹۳ و قیمت دیروز این سهم ۸۱۰ تومان بوده است.

معمار نژاد گفت: قیمت هر واحد صندوق واسطه گری یکم با نماد دارایکم در بورس ۱۰ هزار تومان است. پیش بینی میشود حدود ۸ میلیون نفر در این پذیره نویسی شرکت کنند.اگر تعداد متقاضیان افزایش یافت از روش تقسیم به نسبت استفاده شده و مازاد مبلغ واریزی ظرف یک هفته به مردم بازگردانده می شود.

معاون بانک و بیمه وزارت اقتصاد تاکید کرد، مهلت زمانی ۲ ماهه برای اجازه فروش این سهام برای اخذ کد بورسی متقاضیانی است که از طریق بانکها اقدام به پذیره نویسی کرده اند. وی گفت: روز اول بازگشایی این صندوق۱۰۴۳میلیارد تومان برای بازار گردانی و کنترل قیمت لحاظ شده است. به مدیر صندوق اجازه داده شده اگر برای خرید اقدام نشد این‌مبلغ سرمایه گذاری شده و مجددا در اختیار دارندگان واحد قرار گیرد.

ادامه خبر | شبکه خبری ایبنا: عرضه سهام بانک‌ها و بیمه‌های دولتی به حدود نصف قیمت در قالب ETF

معمار نژاد گفت: بر این اساس سه نوع سود از محل افزایش قیمت، سود مجمع و سود بازار گردانی ایجاد می شود. معاون وزیر اقتصاد گفت: علاوه بر فعالان بازار سرمایه هر ایرانی با کد ملی خود میتواند از درگاههای ۱۴ بانک اقدام به پذیره نویسی کند.

وی با بیان اینکه، در مرحله اول اشخاص حقوقی نمیتوانند در این سرمایه گذاری شرکت کنند اما بعد از دو ماه این اشخاص نیز میتوانند در معاملات دارایکم شرکت کنند. معمارنژاد همچنین گفت: دولت تا پایان سال ۱۴۰۰ مدیریت در این صندوق را بر عهده دارد و بعد از این سال مدیریت این صندوق بر اساس امیدنامه به هر شخصی که بیش از یک دهم درصد از واحدهای سرمایه گذاری را داشته باشد می‌تواند در مجمع شرکت و در تصمیم‌گیری دخیل باشد.

بانک ملی ایران

بانک ملی ایران در آیینه رسانه‌ها

۱۳۹۹/۰۲/۲۴

روابط عمومی